

목 차

분 기 보 고 서	1
【 대표이사 등의 확인 】	2
I. 회사의 개요.....	3
1. 회사의 개요.....	3
2. 회사의 연혁.....	4
3. 자본금 변동사항.....	4
4. 주식의 총수 등	4
5. 의결권 현황.....	5
6. 배당에 관한 사항 등	6
II. 사업의 내용	7
III. 재무에 관한 사항	17
1. 요약재무정보	17
2. 연결재무제표	20
3. 연결재무제표 주식	23
4. 재무제표	58
5. 재무제표 주식	61
6. 기타 재무에 관한 사항.....	95
IV. 감사인의 감사의견 등	99
V. 이사의 경영진단 및 분석의견.....	100
VI. 이사회 등 회사의 기관에 관한 사항	101
1. 이사회에 관한 사항.....	101
2. 감사제도에 관한 사항.....	101
3. 주주의 의결권 행사에 관한 사항.....	101
VII. 주주에 관한 사항.....	103
VIII. 임원 및 직원 등에 관한 사항.....	105
1. 임원 및 직원의 현황	105
2. 임원의 보수 등	105
IX. 계열회사 등에 관한 사항.....	108
X. 이해관계자와의 거래내용.....	109
XI. 그 밖에 투자자 보호를 위하여 필요한 사항	110
【 전문가의 확인 】	113
1. 전문가의 확인	113
2. 전문가와의 이해관계	113

분기보고서

(제 61 기)

사업연도 2017년 01월 01일 부터
 2017년 03월 31일 까지

금융위원회

한국거래소 귀중

2017년 05월 15일

제출대상법인 유형 :

주권상장법인

면제사유발생 :

해당사항 없음

회 사 명 :

한국수출포장공업 주식회사

대 표 이 사 :

허용삼, 허정훈

본 점 소 재 지 :

서울특별시 서초구 서초중앙로 63

(전 화)02-525-2981

(홈페이지) <http://www.keppack.co.kr>

작 성 책 임 자 :

(직 책)이사 (성 명)전재곤

(전 화)02-2149-5930

【 대표이사 등의 확인 】

확 인 서

우리는 당사의 대표이사 및 신고업무담당이사로서 이 공시서류의 기재내용에 대해 상당한 주의를 다하여 직접 확인·검토한 결과, 중요한 기재사항의 기재 또는 표시의 누락이나 허위의 기재 또는 표시가 없고, 이 공시서류에 표시된 기재 또는 표시사항을 이용하는자의 중대한 오해를 유발하는 내용이 기재 또는 표시되지 아니하였음을 확인합니다.

또한, 당사는 「주식회사의외부감사에관한법률」 제2조의2 및 제2조의3의 규정에 따라 내부회계관리제도를 마련하여 운영하고 있음을 확인합니다.(「주식회사의외부감사에관한법률」 제2조에 의한 외감대상법인에 한함)

2017년 05월 15일

한국수출포장공업주식회사

대표이사 허 용 삼



신고업무담당이사 전 재 곤



I. 회사의 개요

1. 회사의 개요

1. 연결대상 종속회사 개황(연결재무제표를 작성하는 주권상장법인이 사업보고서, 분기·반기보고서를 제출하는 경우에 한함)

(단위 : 천원)

상호	설립일	주소	주요사업	최근사업연도말 자산총액	지배관계 근거	주요종속 회사 여부
(주)한수팩	2001년 07월 25일	충남 논산시 연무읍 죽본1길 59	골판지 가공	5,483,105	지분100%보유	해당없음

-주요 종속회사 요건의 일반원칙에 해당되지 않습니다.

1-1. 연결대상회사의 변동내용

- 해당사항없음

구 분	자회사	사 유
신규	-	-
연결	-	-
연결	-	-
제외	-	-

2. 회사의 법적, 상업적 명칭

당사의 명칭은 「한국수출포장공업주식회사」라고 표기합니다. 또한 영문으로는 「KOREA EXPORT PACKAGING IND.CO.,LTD」라 표기합니다. 단 약식으로 표기할 경우에는 한국수출포장(주)라고 표기합니다.

3. 설립일자 및 존속기간

당사는 골판지 원지 및 골판지 상자 제조업 등을 영위할 목적으로 1957년 11월 21일에 설립되었습니다. 또한 1974년 6월 8일 유가증권 거래소시장에 상장하였습니다.

4. 본사의 주소, 전화번호 및 홈페이지

주소 : 서울 서초구 서초중앙로63 리더스빌딩 4층

전화번호 : 02-525-2981

홈페이지 : <http://www.keppack.co.kr>

5. 중소기업 해당여부

당사는 2009년 개정된 중소기업기본법 제2조 및 동법 시행령 제3조에 의거 중소기업에 해당하지 않습니다.

6. 주요사업의 내용

당사는 오산공장의 골판지용 원지 제조 사업과 안성, 양산, 대전 공장의 골판지 및 골판지 상자 제조, 판매 사업을 하고 있으며, 그 밖에 부동산매매 및 임대업, 수출입업을 영위하고 있습니다.

⇒ 자세한 사항은 Ⅱ. 사업의 내용을 참조하시기 바랍니다.

7. 계열회사에 관한 사항

당사는 2017년 03월 31일 현재 당사를 제외하고 1개의 계열회사를 가지고 있습니다.

(주) 한수팩은 골판지 상자 및 부속품을 생산하는 지합업체로 당사에서 골판지 원단을 전량 구입하여 골판지 상자를 제조하여 수요자에게 공급하고 있습니다. 현재 당사가 보유한 (주) 한수팩의 지분율은 100%입니다.

8. 신용평가에 관한 사항

- 해당사항 없음

2. 회사의 연혁

2006.10.12. (주)삼원포장산업 인수후 (주)한수팩으로 상호변경

2006.12.20. 대전공장 골판지 및 상자 제조공장 기공

2007.11.28. 대전공장 골판지 및 상자 제조공장 건물 준공

2008.01.02. 대전공장 골판지 및 상자 제조공장 조업개시

2008.03.25. 대전공장 ISO 9001 인증

2008.07.19. 대전공장 ISO 14001 인증

2008.07.29. 대전공장 OHSAS 18001 인증

2009.04.13. 양산공장 ISO 14001 인증

2009.04.13. 양산공장 OHSAS 18001 인증

2013.07.03 대전 제2공장 건물 준공

3. 자본금 변동사항

증자(감자)현황

최근 5사업연도 중 자본금 변동사항은 없습니다.

증자(감자)현황

(기준일 : 2017년 03월 31일)

(단위 : 원, 주)

주식발행 (감소)일자	발행(감소) 형태	발행(감소)한 주식의 내용				
		주식의 종 류	수량	주당 액면가액	주당발행 (감소)가액	비고
-	-	-	-	-	-	-

4. 주식의 총수 등

주식의 총수 현황

(기준일 : 2017년 03월 31일)

(단위 : 주)

구 분	주식의 종류			비고
	보통주	우선주	합계	
I. 발행할 주식의 총수	12,000,000	-	12,000,000	-
II. 현재까지 발행한 주식의 총수	4,000,000	-	4,000,000	-
III. 현재까지 감소한 주식의 총수	-	-	-	-
1. 감자	-	-	-	-
2. 이익소각	-	-	-	-
3. 상환주식의 상환	-	-	-	-
4. 기타	-	-	-	-
IV. 발행주식의 총수 (II-III)	4,000,000	-	4,000,000	-
V. 자기주식수	-	-	-	-
VI. 유통주식수 (IV-V)	4,000,000	-	4,000,000	-

5. 의결권 현황

당사가 발행한 보통 주식수는 4,000,000주를 발행 하였으며, 의결권 행사가 가능한 주식수는 4,000,000주 입니다.

(기준일 : 2017년 03월 31일)

(단위 : 주)

구 분	주식의 종류	주식수	비고
발행주식총수(A)	보통주	4,000,000	-
	우선주	-	-
의결권없는 주식수(B)	보통주	-	-
	우선주	-	-
정관에 의하여 의결권 행사가 배제된 주식수(C)	보통주	-	-
	우선주	-	-
기타 법률에 의하여 의결권 행사가 제한된 주식수(D)	보통주	-	-
	우선주	-	-
의결권이 부활된 주식수(E)	보통주	-	-
	우선주	-	-
의결권을 행사할 수 있는 주식수	보통주	4,000,000	-

(F = A - B - C - D + E)	우선주	-	-
-------------------------	-----	---	---

6. 배당에 관한 사항 등

주요배당지표

구 분	주식의 종류	당기	전기	전전기
		제61기 1분기	제60기	제59기
주당액면가액(원)		5,000	5,000	5,000
(연결)당기순이익(백만원)		-1,819	-208	-240
(개별)당기순이익(백만원)		-1,919	-518	-606
(연결)주당순이익(원)		-455	-52	-60
현금배당금총액(백만원)		-	2,000	2,000
주식배당금총액(백만원)		-	-	-
(연결)현금배당성향(%)		-	-9.61	-8.33
현금배당수익률(%)	보통주	-	2.70	2.52
	우선주	-	-	-
주식배당수익률(%)	보통주	-	-	-
	우선주	-	-	-
주당 현금배당금(원)	보통주	-	500	500
	우선주	-	-	-
주당 주식배당(주)	보통주	-	-	-
	우선주	-	-	-

II. 사업의 내용

1. 사업의 개요

골판지 상자 매출액비율 100%의 매출구조를 갖춘 골판지용지 일관생산 전문업체로서 별도의 사업부문은 구분하지 않습니다

가. 골판지 업계의 현황

(산업의 특성)

골판지 산업은 산업생산물 포장에 사용되기 때문에 산업경기 동향에 따라 수요가 좌우되며 GDP 수준에 비례하여 성장하는 특징이 있습니다. 또한 골판지 원지 제조시 대규모의 용수가 필요하고 건조공정이 필수적으로 전력비, 연료비등 에너지 관련비용이 크게 차지하는 에너지 다소비 산업이며 원자재(펄프 및 고지) 점유비율이 매우 높습니다. 생산과정에서 폐지사용에 따른 산업폐기물이 다량 방출되어 회사는 공해방지시설, 폐수처리시설을 완벽하게 관리하고 있습니다. 골판지는 압축강도가 강하고 완충기능을 겸비한 강유양성의 특징을 가지고 있으며 포장재료로서 환경보존과 관련하여 플라스틱, 비닐 포장 소재들과 달리 회수 및 재활용성이 뛰어나 다른 대체제의 위협이 낮은 수준이며 제지산업의 특성상 제품의 차별성이 매우적고, 기술적 차별화에 의한 진입장벽은 낮은수준에 있습니다.

(산업의 성장성)

우리나라 전체 경제 규모의 확대와 농.수산물의 포장 및 인터넷 전자상거래의 활성화와 스치로폴 완충제품이 골판지상자로 대체되는 경향에 힘입어 골판지 상자에 대한 수요는 매년 증가하면서 지속적인 성장이 예상됩니다.

(경기변동의 특성)

골판지 산업은 최종 외부 포장재로 전체 경기변동 보다는 식품, 음료, 전자, 섬유등 소비경기 에 민감한 산업입니다.

(국내외 시장여건)

골판지포장시장의 수요는 계속해서 확대되고 있으며(⇒ 산업의 성장성참조) 소규모의 골판지 상자 전문공장은 줄어들고, 대형 일관생산공장이 확대되고 있는 상황입니다. 현재 골판지 수요의 약 50%는 이중양면 AB FLUTE로 추정되고 있으나, 이 비율은 최종 소비자의 보다 경제적인 골판지 상자의 가격 요구로 고품질의 골판지 원지가 사용되는 A FLUTE 또는 B FLUTE의 양면 골판지로 바뀌어 가고 있는 추세입니다. 실제로 식료품 및 전자제품 상자를 이중양면골판지 상자에서 양면 골판지 상자로 바꾸고 있습니다. 이러한 시장 상황에 따라 골판지 원지의 품질은 계속 개선되고 있습니다. 또한 농수산물 골판지 포장 수요가 늘어 감에 따라 다색 인쇄의 요구도 높아 지고 있는 상황입니다.

(시장 점유율)

타사의 자료확보 어려움과 객관적으로 검증된 자료의 부재로 시장 점유율은 생략 합니다.

(회사의 경쟁우위요소)

당사는 골판지 원지부터 골판지, 골판지 상자를 일관생산하는 업체로 골판지상자 공정에서

필요한 주 원료인 골판지 원지(오산공장)를 생산하므로 항상 필요한 원지를 빠른 시간내에 공급이 가능하며 원지재고 관리가 용이 합니다. 골판지 원지의 공급이 원활하지 못 할 경우 100%수주 산업인 골판지 상자 공정에서는 많은 손실이 발생 하며, 고객의 이탈도 발생합니다. 골판지 원지는 제조원가 상태로 공장간 이동으로 처리되고 있어 골판지 상자의 가격 경쟁력에서 우위를 차지할 수 있습니다. 또한 전사적 통합관리 시스템 중 제지부문의 계획-공급 통합 관리정보화 구축을 통해 생산성이 향상 되었으며 판매, 수출, 가공 사업장으로의 이동이 균형과 일관성을 효과적으로 유지하게 되어 원가 경쟁력을 높이고 있습니다. 생산 자동화를 통해 생산능력과 소요시간 예측뿐만 아니라 제품 주문 후 도착 예정시각 정보까지 제공할 수 있는 정보화 시스템을 구축하고 웹을 통하여 고객에게 서비스를 하고 있습니다. 그리고 납품 소요시간 단축을 위한 업무 프로세스를 개선하여 골판지 원단의 경우 0.7일, 골판지 상자의 경우 1.2일로 소요시간을 단축하여 수요자에게 최선의 납기일을 제공함으로서 고객 만족을 실현하고 있습니다.

나. 조직도

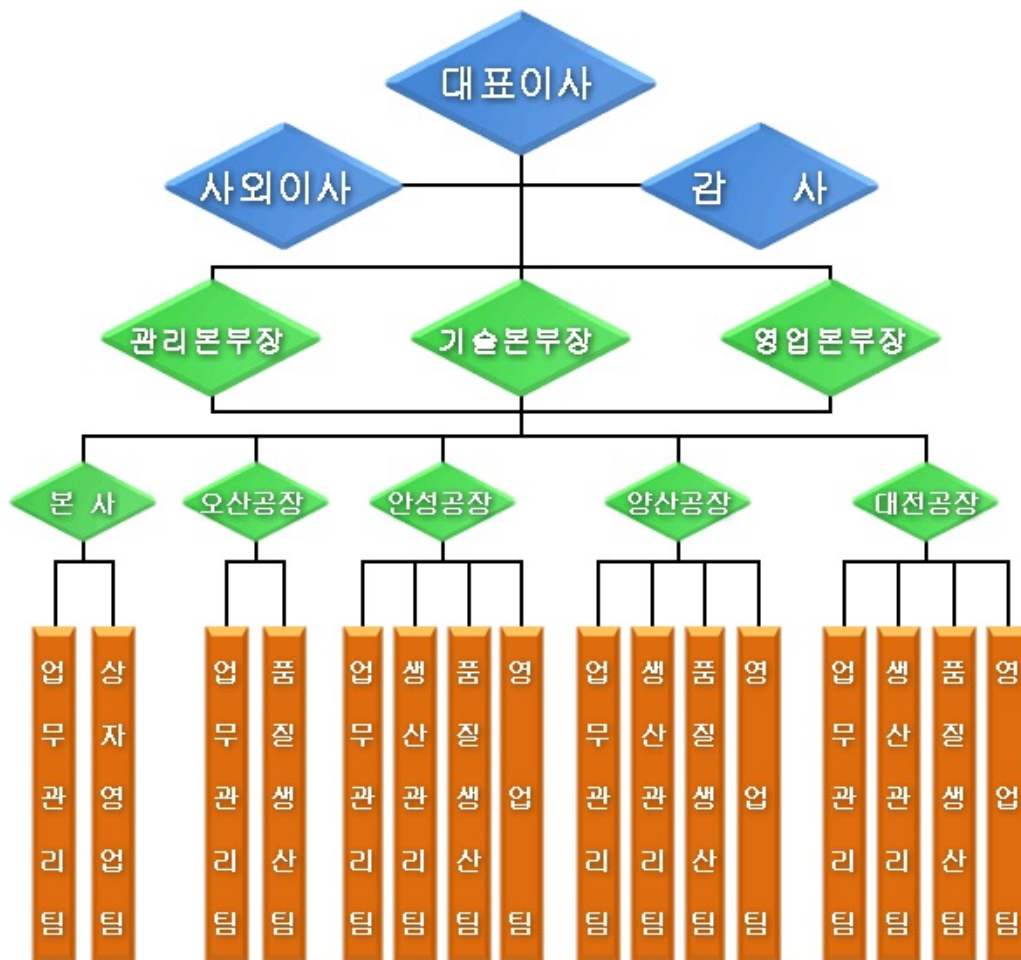

2. 주요 제품, 서비스 등

당사는 골판지 원지생산과 골판지 원단 및 상자를 생산, 판매하고 있습니다. 각 제품별 매출액 및 총 매출액에서 차지하는 비율은 다음과 같습니다.

2017.03.31 현재

(단위 : 천원)

사업부문	품 목	구체적용도	매출액(비율)
골 판 지 상 자	상 자	식료품 외 포 장 용	42,580,660 (72.06%)
골 판 지 원 단	원 단	골판지 상자 제작용	16,456,713 (27.85%)
골 판 지 원 지	골판지원지	골판지표면용 및 이면용	55,286 (0.09%)
계	-	-	59,092,659

주요 제품등의 가격변동추이

(단위 : kg/원, m2/원)

품 목		제 61 기 1분기	제 60 기	제 59 기
골판지상자	내수	447	437	457
골판지원단	내수	412	380	374

- 산출기준

단순평균가격임 (총매출액/총판매수량)

- 제품가격변동 원인

골판지 산업의 가격변동원인은 국제펄프가격 및 국내고지 가격에 우선적으로 영향을 받으며 소비경기의 상황과 골판지 산업 전체의 과다 경쟁으로인한 변동도 심한 편입니다.

3. 주요 원재료에 관한 사항

당사는 골판지 원지 제조 공장인 오산공장의 경우 주요 원재료로는 펄프, 국내고지로구분할 수 있으며, 펄프 효고 등은 일본, 러시아 등에서 수입하여 공급받고 있으며국내고지는 태화리 사이클링등 국내 대형고지업체로부터 전량 공급받고 있습니다.80년대 부터의 오랜 거래관계로 인해 공급의 안전성은 매우 높다고 판단하고 있습니다. 골판지 상자, 원단 생산공장인 안성, 양산, 대전 공장의 경우 골판지 원지를 오산공장에서 약 58%를 자체 공급받고 있으며 약 42%는 국내업체와 수입업체를 통해 구입하고 있습니다. 2017년 1분기에는 골판지 상자 판매원가에 가장 큰 영향력을 주는 골판지 원지 가격은 국내고지 가격의 상승으로 골심지(S원지)가격은 2016년 대비 약 18% 상승하였습니다.

※ []안은 주요 거래처 입니다.

2017년 03월 31일 현재

(단위 : 천원)

사업부문	매입유형	품 목	구체적용도	매입액(비율)	비 고
골판지원지	원재료	PULP	골판지 원지제조	1,348,641(8.77%)	
		국내고지		14,034,404(91.23%)	
		수입고지		-	
		소계		15,383,045(100.00%)	
골판지 상자		오산(당사)원지	골판지 상자 및 원단 제조	23,913,552(57.91%)	
		국내원지		16,077,704(38.94%)	
		수입원지		1,300,311(3.15%)	
		소계		41,291,567(100.00%)	
합 계				56,674,612	

- 주요 원재료 등의 가격변동 추이

(단위 : U\$,원/TON)				
품 목		제 61 기 1분기	제 60 기	제 59 기
펄프	수입	U\$573	U\$556	U\$587
고지	국내	191,000	148,000	148,000
골심지(S원지)	국내	383,000	324,000	295,000
표면지(KLB원지)	국내	571,000	554,000	555,000

4. 생산 및 설비에 관한 사항

가. 생산능력 및 생산능력의 산출근거

당사는 골판지 원지공장(오산)은 3교대로 작업을 실시하고 있으며 골판지 상자공장(안성, 양산, 대전)은 2교대로 작업을 하고 있습니다. 각 공장의 생산능력 산출기준은 골판지 원지공장의 경우 초지기 기계폭에 평균 생산분속을 기준으로 하고 골판지 상자공장의 경우 골판지 제조기 기계폭에 평균 생산 분속기준으로 책정 하였습니다. 골판지 원지는 연산 268,000m/t 생산가능하며 골판지 상자공장은 연간 624,299,400m² 생산능력을 갖추고 있습니다. 생산능력과 산출방법의 구체적인 산출방식은 공장별로 다음과 같습니다.

*골판지 원지:

$$\text{【오산공장】} \quad \text{평량} \quad \text{지폭} \quad \text{분속} \quad \text{분} \quad \text{시간} \quad \text{작업일} \\ 176.50 \text{ g/m}^2 \times 4\text{m} \times 749\text{m} \times 60 \times 24 \times 352 = 268,000 \text{ m/t}$$

*골판지 상자:

$$\text{【안성공장】} \\ (2.5-0.3) \times 0.75 \times 250\text{m} \times 24\text{시간} \times 60\text{분} \times 25\text{일} \times 12\text{월} \times 0.89 = 158,598,000\text{m}^2$$

【양산공장】

$$(2.5 - 0.3) \times 0.75 \times 400\text{m} \times 24\text{시간} \times 60\text{분} \times 25\text{일} \times 12\text{월} \times 0.89 = 253,756,800\text{m}^2$$

【대전공장】

$$(2.5 - 0.4) \times 0.75 \times 350\text{m} \times 24\text{시간} \times 60\text{분} \times 25\text{일} \times 12\text{월} \times 0.89 = 211,944,600\text{m}^2$$

합계 : 624,299,400m²

나. 생산실적 및 가동율

당사의 2017년 1분기 생산실적은 골판지 원지 59,603ton을 생산하였고, 골판지 상자 및 원단 130,739천m²을 생산하였습니다. 이는 2016년 1분기 대비 골판지 원지 684ton(-1.13%)감소 하였고, 골판지 상자 및 원단은 6,559천m²(5.28%) 증가 하였습니다. 주요 원인으로서는 상자 영업력의 확장과 가공공장의 가동율이 꾸준함을 유지하여 골판지 상자 및 원단의 생산량이 증가 하였습니다. 2017년 1분기 평균 가동율은 91.67%(실제가동시간/가동가능시간*100)으로 집계 되었고, 공장별 자세한 내용은 다음과 같습니다.

2017년 03월 31일 현재

사업소(사업부문)	61기 1분기 가동가능시간	61기 1분기 실제가동시간	평균가동률
오산공장 (골판지 원지)	1,992	1,880	94.38%
안성공장 (골판지 상자)	1,776	1,499	84.40%
양산공장 (골판지 상자)	1,512	1,501	99.27%
대전공장 (골판지 상자)	1,752	1,566	89.38%
합 계	7,032	6,446	91.67%

다. 생산설비의 현황 등

당사는 서울에 위치한 본사를 포함하여 골판지 원지를 생산하는 오산공장 그리고 골판지 상자 및 원단을 생산하는 안성, 양산, 대전공장 자회사 한수팩 등 총 6개의 사업장을 보유하고 있습니다. 본사 포함한 각 공장의 2017년 03월 31일 현재 소재지, 고정자산 장부가액, 공시지가 등 자세한 내용은 다음과 같습니다.

단위 : 천원

사업소	소유 형태	소재지	구분	기초 장부가액	증감		상각	장부가액	비고
					증가	감소			
본사	자 가	서울 특별시	건 물	598,000	-	-	6,500	591,500	
			차 량	238,142	-	-	18,947	219,195	
			공기구비품	103,564	-	-	2,138	101,426	
			소 계	939,705	-	-	27,585	912,121	
오산공장	자 가	경기도 오산시	건 물	6,341,206	-	-	55,182	6,286,024	
			구 축 물	1,214,646	-	-	29,662	1,184,984	
			기 계 장치	28,065,823	-	-	866,076	27,199,747	

			차 량	1	-	-	-	1	
			공기구비품	59,021	-	-	1,862	57,159	
	소 계			35,680,698	-	-	952,782	34,727,915	
안성공장	자 가	경기도 안성시	건 물	4,443,213	-	-	46,155	4,397,059	
			구 축 물	416,005	16,500	-	12,044	420,461	
			기 계 장치	7,009,794	-	-	413,561	6,596,233	
			공기구비품	9,813	-	-	547	9,266	
	소 계			11,878,825	16,500	-	472,307	11,423,019	
양산공장	자 가	경상남 도 양산시	건 물	7,873,483	-	-	73,899	7,799,584	
			구 축 물	390,974	-	-	15,977	374,997	
			기 계 장치	12,880,053	-	-	545,713	12,334,340	
			공기구비품	73,323	-	-	3,028	70,296	
	소 계			21,217,833	-	-	638,617	20,579,217	
대전공장	자 가	대전 광역시	건 물	15,662,104	-	-	119,554	15,542,550	
			구 축 물	750,065	-	-	6,162	743,904	
			기 계 장 치	11,557,126	-	-	701,785	10,855,341	
			공기구비품	42,555	-	-	2,275	40,280	
	소 계			28,011,851	-	-	829,776	27,182,075	
한수팩	자 가	충청남 도 논산시	건 물	147,571	-	-	6,611	140,960	
			구 축 물	12,705	-	-	537	12,167	
			기 계 장 치	163,779	-	7,001	5,678	151,100	
			차 량	9,733	-	-	973	8,759	
			공기구비품	15,785	-	-	1,472	14,314	
	소 계			349,572	-	7,001	15,271	327,300	
전체	자 가	전 체	건 물	35,065,577	-	-	307,901	34,757,676	
			구 축 물	2,784,395	16,500	-	64,3812	2,736,513	
			기 계 장치	59,676,576	-	7,001	2,532,813	57,136,761	
			차 량	247,876	-	-	19,920	227,956	
			공기구비품	304,061	-	-	11,322	292,749	
	소 계			98,078,484	16,500	7,001	2,936,339	95,151,645	

※ 토지 및 면적,수량,공시지가 (단위 :천원)

사 업 소	소 재 지	구 분	면 적(M2)	수 량	장부가액	공시지가
본 사	서울특별시 서초구	토 지	80.22	3대 전산기기외	787,229	1,486,476
		건 물	1,001.83		591,500	
		차 량			219,194	
		공기구비품			101,425	
오산공장	경기도 오산시	토 지		초지기외 1대 소방시설외	40,163,051	32,060,975
		건 물			6,286,024	
		구 축 물	62.558.00		1,184,984	
		기계장치	25,083.75		27,199,747	
		차 량			1	
		공기구비품			57,159	

안성공장	경기도 안성시	토 지 건 물 구 축 물 기계장치 공기구비품	32,335.30 21,413.20	골겟타외 소방시설외	13,580,700 4,397,059 420,461 6,596,233 9,266	8,872,806
양산공장	경상남도 양산시	토 지 건 물 구 축 물 기계장치 공기구비품	42,128.00 27,479.81	골겟타외 압축기외	21,906,560 7,799,584 374,997 12,334,340 70,296	15,608,424
대전공장	대전광역시 대덕구	토 지 건 물 구축물 기계장치 공기구비품	70,494.00 52,091.21	골게타외 압축기외	32,427,240 15,542,550 743,904 10,855,341 40,280	23,685,984
한수팩	충청남도 논산시	토 지 건 물 구축물 기계장치 차 량 공기구비품	8,342 2,018	인쇄기외 1대 반자동 랩핑기 외	660,594 140,960 12,167 151,100 8,759 14,314	483,836
합 계					204,677,019	82,198,501

라. 설비의 신설, 매입 계획등

(단위 : 천원)

사업구분	계획명칭	자산형태	금액	투자효과	비고
골판지상자사업부	별도공장의 신설 (충청북도 음성군 오선일 반산업단지)	토지, 건물, 기 계장치 등	75,000,000	중부권 및 경상북도, 강원도 일부지역 경쟁력 확보를 위한 투자 목적입니다.	- 투자금액은 2013.6 - 2018.6 까지 순차적으로 투자할 계획입니다. - 투자금액은 추진과정에서 변경될수 있습니다. - 2013년 6월 24일 (신규시설투자등) 공시를 참조하시기 바랍니다

5. 매출에 관한 사항

가. 매출실적

당사의 매출은 골판지 가공(상자 및 원단) 판매로 이루어 집니다. 그리고 다시 내수 판매와 수출분으로 구분 합니다. 매출액 비율은 2017년 1분기 기준으로 골판지 가공부분의 매출이 100% 입니다. 매출액은 골판지 가공부분 59,037,372천원 원지 가공부분 55,287천원으로 마감하였습니다. 이는 2016년 1분기 대비 골판지 5,407,065천원(9.16%)증가 하였습니다. 이의 원인은 골판지 상자 영업력 확대와 골판지 상자 단가인상으로 인해 골판지 상자 매출액 이 증가하였습니다.

당사 매출의 세부사항은 다음과 같습니다.

(단위 : 천원)

사업 부문	매출 유형	품 목		제61기 1분기	제60기 1분기	제60기
제 조 업	제 품 매 출	골판지 상자 및 원 단	수 출	494	7,473	14,429
			내 수	59,036,878	53,622,834	227,678,109
			합 계	59,037,372	53,630,307	227,692,538
		골판지 원지	수 출	-	-	-
			내 수	55,287	31,097	567,869
			합 계	55,287	31,097	567,869
		합 계			수 출	494
내 수	59,092,165				53,653,931	228,245,978
합 계	59,092,659				53,661,404	228,260,407

나. 판매방법 및 조건

당사 골판지 상자는 상자영업팀 거래처별 담당자에 의거 100% 주문접수후 수주서부터 출하까지 전부분을 관리 하고 있습니다. 상자영업팀은 본사 영업팀을 포함하여 22명의 인원으로 구성 되어있으며 신속한 납품을 위하여 안성, 양산, 대전공장 중 거래선과 가까운 공장을 위주로 생산하여 판매를 하고 있습니다. 판매 조건은 주문생산 납기내 물품인도후 업체별 특성에 따라 현금 및 어음결제 조건으로 거래 되고 있습니다.

다. 판매전략

당사는 다양한 고객에 대한 실무형(담당자와 직접대면)영업을 통해 신규 상자에 대한 제안과 고객의 다양한 품질 특성 및 요구사항을 면밀히 분석하여 적절한 재질 구성과 최고의 품질을 유지하고 타 경쟁사보다 앞선 ERP 물류 SYSTEM을 이용하여 한치의 오차도 없이 적소적기에 제품을 공급함으로써 신용과 제품 경쟁력을 쌓아 가고 있습니다. 이를 바탕으로 신규 거래선의 개발과 기존거래선의 원만한 관계를 유지, 발전 시키고 있습니다.

6. 수주상황

당사는 수주 발생 즉시 생산 납품(골판지상자 수주일로부터 3일이내 납품)이 이루어 지고 있으므로 수주 상황의 거래선 전부를 표기하기에는 어려움이 있습니다.

7. 시장위험과 위험관리

1) 금융위험관리

1)-1 환위험관리

당사의 외환리스크의 발생은 수입원재료 및 기계자재(소모품) 구매에 따른 Usance 결제를 USD로 해야 함에 따라 외화관련 위험이 발생을 하게 됩니다. 즉 공급계약 시점과 수입자재의 도입시점의 기간차이에 따른 환율변동이 1차적인 외환리스크가 되며, 수입통관 이후에 해당 수입건의 결제일(약 90일)까지의 외환변동이 그 2차적인 외환리스크입니다만, 그 규모(수

입결제분)가 회사에 큰 영향을 미치지 않으며 당사에서는 특별한 외환리스크 관리를하지 않고 있습니다. 다만 규모가 큰(대형기계류)거래발생시에는 외화담당자가 국내외 금융기관과 환리스크 관리에 대한 의견을 지속적으로 교류하면서 효율적이고 안정적으로 환리스크 관리 체제를 유지하고 있습니다.

연결기업은 원자재 수입 거래등과 관련하여 USD등의 환율변동에 노출되어 있습니다. 기능 통화 이외의 외화로 표시된 화폐성자산 및 부채의 장부금액은 다음과 같습니다.

(단위:USD, JPY, EUR, 천원)				
구 분	61기 1분기말		60기 1분기말	
	외화	원화	외화	원화
현금및현금성자산	US\$ 7,938.50 EUR€10,940.00	8,860 13,047	-	-
외화자산 합계	US\$ 7,938.50 EUR€10,940.00	8,860 13,047	-	-
단기차입금	US\$ 1,194,643.78	1,333,342	US\$ 1,084,059.00	1,250,462
외화부채 합계	US\$ 1,194,643.78	1,333,342	US\$ 1,084,059.00	1,331,766

1)-2 이자율 위험관리

당사는 변동이자율로 발행된 차입금으로 인하여 이자율위험에 노출되어 있습니다. 내부적으로 이자율 위험을 정기적으로 측정하고 있으며 분기말 현재 이자율위험에 노출된 차입금에 대한 이자율이 1%P 변동시 이자율변동이 당기손익 미치는 영향은 다음과 같습니다.

(단위 : 백만원)

구분	1%P 상승시	1%P 하락시
	순이익	순손실
차입금(이자비용)	(53)	53

* 금융위험관리의 자세한 내용은 본 보고서 III. 재무에 관한 사항의 주석사항을 참고하시기 바랍니다.

8. 경영상의 주요 계약

- 해당사항없습니다.

9. 연구개발활동

- 해당사항없습니다.

10. 그 밖에 투자의사활동에 필요한 사항

가. 회사의 상표, 고객관리 정책

- 해당사항없습니다.

나. 지적재산권 보유 현황

- 해당사항없습니다.

다. 법률/규정 등에 의한 규제사항

- 해당사항없습니다.

라. 환경관련 규제사항

당사는 생산활동에 따라 발생하는 폐기물들을 환경오염 방지와 폐열 회수 차원에서 소각시설을 운영하여 폐열 에너지 자원을 최대한 이용하고 있습니다. 또한 최적환경오염 방지시설 설치로 대기오염물질 배출량 저감은 물론 굴뚝 TMS 관리운영으로 대기오염물질 배출현황이 24시간 항시 배출허용기준 농도 이내로 정보가 공개되며 운영되고 있습니다. 배출되는 공정 폐수 또한 新 전처리 설비 개선 도입으로 용수 재활용을 극대화하여 공정폐수 배출량을 최소화하는 관리는 물론 수질오염방지시설의 고도처리 설비등 도입관리로 배출농도 저감에 따른 재화의 낭비요인 억제와 지역 환경 보전에 일익을 담당하고 있습니다. 지역사회 환경보전활동에 깊은 관심과 참여로 회사 이미지 개선과 동종업계에서 선도적인 환경관리 주체로 활동 하고 있습니다.

III. 재무에 관한 사항

1. 요약재무정보

1. 요약 연결재무정보(K-IFRS적용)

(단위 : 백만원)

구분	제61기 1분기	제60기	제59기
	(2017년03월말)	(2016년12월말)	(2015년12월말)
I. 유동자산	71,788	69,952	69,270
(1)현금및현금성자산	9,250	8,574	8,183
(2)단기매출채권	43,336	42,874	41,217
(3)기타유동채권	1,618	1,622	1,337
(4)재고자산	17,584	16,882	18,533
II. 비유동자산	227,828	229,730	231,777
(1)장기금융상품	129	119	79
(2)매도가능금융자산	2,710	2,686	2,232
(3)기타비유동채권	44	44	44
(4)유형자산	205,214	207,604	215,999
(5)영업권	717	717	717
(6)영업권이외의 무형자산	778	778	676
(7)공동영업자산	18,236	17,782	12,031
자산총계	299,616	299,682	301,047
I. 유동부채	48,677	43,943	38,786
(1)단기매입채무	16,255	13,671	12,161
(2)기타유동채무	17,588	17,011	12,545
(3)단기차입금	9,784	8,282	6,766
(4)유동성장기차입금	4,653	4,383	3,184
(5)당기법인세부채	318	501	104
(6)충당부채	79	95	4,026
II. 비유동부채	30,620	31,634	36,362
(1)장기차입금	11,457	12,620	15,803
(2)퇴직급여채무	1,782	1,671	2,183
(3)이연법인세부채	17,368	17,330	16,481
(4)공동영업부채	13	13	1,895
부채총계	79,297	75,577	75,148
지배기업 소유주지분	220,319	224,105	225,899
I. 자본금	20,000	20,000	20,000
II. 자본잉여금	18,201	18,201	18,201

III. 이익잉여금	181,744	185,549	187,697
IV. 기타포괄손익누계액	373	354	-
V. 기타자본	1	1	1
비지배지분	-	-	-
자본총계	220,319	224,105	225,899
자본과부채총계	299,616	299,682	301,047
	(2017.01.01 ~ 2017.03.31)	(2016.01.01 ~ 2016.12.31)	(2015.01.01 ~ 2015.12.31)
매출액	59,093	228,260	230,679
영업이익(손실)	(1,904)	3,069	2,695
법인세차감전순이익	(1,769)	1,394	(418)
연결총당기순이익(손실)	(1,819)	(207)	(240)
1. 지배기업의 소유주비분	(1,819)	(207)	(240)
2. 비지배지분	-	-	-
기타포괄손익	387	413	(215)
1.보험수리적손익(당기손익 재분류안됨)	14	59	(215)
가.보험수리적손실	14	59	(215)
2.후속적으로 당기손익으로 재분류되는 포괄손익	373	354	-
가.투자유가증권평가이익	373	354	-
총포괄손익	(1,433)	206	(455)
1.지배기업 소유주지분	(1,433)	206	(455)
2. 비지배지분	-	-	-
주당순이익(원)	(455)	(52)	(60)
연결에 포함된 회사수	1개	1개	1개

2. 요약 재무정보(K-IFRS적용)

(단위 : 백만원)

구분	제61기 1분기 (2017년03월말)	제60기 (2016년12월말)	제59기 (2015년12월말)
I. 유동자산	68,289	66,281	66,075
(1)현금및현금성자산	7,136	6,209	6,270
(2)단기매출채권	42,159	41,722	40,123
(3)기타채권	1,535	1,533	1,255
(4)재고자산	17,459	16,817	18,427
II. 비유동자산	227,502	229,858	232,001

(1)장기금융상품	11	11	11
(2)매도가능금융자산	2,710	2,686	2,232
(3)기타비유동채권	27	27	27
(4)유형자산	203,761	206,594	215,044
(5)영업권이외의 무형자산	778	778	676
(6)종속기업에 대한투자자산	1,980	1,980	1,980
(7)공동영업자산	18,235	17,782	12,031
자산총계	295,791	296,139	298,076
Ⅰ. 유동부채	48,010	43,402	38,549
(1)단기매입채무	16,233	13,624	12,146
(2)기타채무	17,033	16,643	12,320
(3)단기차입금	9,784	8,282	6,766
(4)유동성장기차입금	4,653	4,383	3,185
(5)당기법인세부채	227	375	106
(6)충당부채	80	95	4,026
Ⅱ. 비유동부채	30,395	31,475	36,198
(1)장기차입금	11,456	12,620	15,803
(2)퇴직급여채무	1,484	1,439	2,003
(3)이연법인세부채	17,442	17,403	16,496
(4)공동영업부채	13	13	1,896
부채총계	78,405	74,877	74,747
Ⅰ. 자본금	20,000	20,000	20,000
Ⅱ. 자본잉여금	18,201	18,201	18,201
Ⅲ. 이익잉여금	178,811	182,706	185,127
Ⅳ. 기타포괄손익누계액	373	354	-
Ⅴ. 기타자본	1	1	1
자본총계	217,386	221,262	223,329
자본과부채총계	295,791	296,139	298,076
종속 * 관계 * 공동기업 투자 주식의 평가방법	원가법	원가법	원가법
	(2017.01.01 ~ 2017.03.31)	(2016.01.01 ~ 2016.12.31)	(2015.01.01 ~ 2015.12.31)
매출액	58,169	225,029	228,083
영업이익(손실)	(1,988)	2,553	2,206
법인세차감전순이익	(1,893)	968	(871)
당기순이익(손실)	(1,919)	(518)	(606)
기타포괄손익	397	451	(151)
1.후속적으로 당기손익으로 재분류되지않는 포괄손익	24	97	(151)
가.보험수리적손실	24	97	(151)

2.후속적으로 당기손익으로 재분류되는 포괄손익	373	354	-
가.투자유가증권평가이익	373	354	-
총포괄손익	(1,522)	(67)	(756)
주당순이익(원)	(480)	(130)	(151)

2. 연결재무제표

연결 재무상태표

제 61 기 1분기말 2017.03.31 현재

제 60 기말 2016.12.31 현재

제 59 기말 2015.12.31 현재

(단위 : 원)

	제 61 기 1분기말	제 60 기말	제 59 기말
자산			
Ⅰ.유동자산	71,788,249,981	69,952,511,703	69,269,621,264
(1)현금및현금성자산	9,250,035,924	8,573,718,526	8,183,316,539
(2)단기매출채권	43,336,095,903	42,874,470,998	41,216,475,048
(3)기타유동채권	1,617,639,162	1,622,096,781	1,337,347,431
(4)재고자산	17,584,478,992	16,882,225,398	18,532,482,246
Ⅱ.비유동자산	227,827,868,150	229,730,161,127	231,777,236,515
(1)장기금융상품	129,197,060	119,149,859	79,041,125
(2)매도가능금융자산	2,709,950,000	2,685,650,000	2,231,700,000
(3)기타비유동채권	44,275,854	44,075,854	44,075,854
(4)유형자산	205,214,019,043	207,603,859,221	215,998,767,779
(6)영업권이외의무형자산	778,174,255	778,174,255	675,974,255
(5)영업권	717,076,821	717,076,821	717,076,821
(7)공동영업자산	18,235,175,117	17,782,175,117	12,030,600,681
자산총계	299,616,118,131	299,682,672,830	301,046,857,779
부채			
Ⅰ.유동부채	48,677,480,157	43,943,369,050	38,785,795,501
(1)단기매입채무	16,254,568,065	13,670,951,309	12,160,788,970
(2)기타유동채무	17,587,978,089	17,011,123,133	12,544,711,424
(3)단기차입금	9,783,532,190	8,281,708,224	6,766,011,048
(4)유동성장기차입금	4,653,000,000	4,383,000,000	3,184,350,000
(5)당기법인세부채	318,692,813	501,214,863	103,659,141
(6)충당부채	79,709,000	95,371,521	4,026,274,918
Ⅱ.비유동부채	30,620,167,622	31,634,173,463	36,361,595,911
(1)장기차입금	11,456,400,000	12,619,650,000	15,802,650,000
(2)퇴직급여채무	1,781,933,043	1,671,197,798	2,182,796,971

(3)이연법인세부채	17,368,359,760	17,329,850,846	16,480,681,850
(4)공동영업부채	13,474,819	13,474,819	1,895,467,090
부채총계	79,297,647,779	75,577,542,513	75,147,391,412
자본			
지배기업 소유주지분	220,318,470,352	224,105,130,317	225,899,466,367
I.자본금	20,000,000,000	20,000,000,000	20,000,000,000
II.자본잉여금	18,201,025,941	18,201,025,941	18,201,025,941
III.이익잉여금	181,743,630,326	185,549,244,291	187,697,625,778
IV.기타포괄손익누계액	373,035,000	354,081,000	
V.기타자본	779,085	779,085	814,648
비지배지분			
자본총계	220,318,470,352	224,105,130,317	225,899,466,367
자본과부채총계	299,616,118,131	299,682,672,830	301,046,857,779

연결 포괄손익계산서

제 61 기 1분기 2017.01.01 부터 2017.03.31 까지

제 60 기 1분기 2016.01.01 부터 2016.03.31 까지

제 60 기 2016.01.01 부터 2016.12.31 까지

제 59 기 2015.01.01 부터 2015.12.31 까지

(단위 : 원)

	제 61 기 1분기		제 60 기 1분기		제 60 기	제 59 기
	3개월	누적	3개월	누적		
I.매출액	59,092,659,237	59,092,659,237	53,661,403,760	53,661,403,760	228,260,406,970	230,679,365,415
II.매출원가	54,668,000,113	54,668,000,113	46,500,359,635	46,500,359,635	197,741,573,461	200,226,945,481
III.매출총이익	4,424,659,124	4,424,659,124	7,161,044,125	7,161,044,125	30,518,833,509	30,452,419,934
IV.판매비와관리비	6,328,268,576	6,328,268,576	6,336,794,729	6,336,794,729	27,449,902,001	27,757,078,811
V.영업이익	(1,903,609,452)	(1,903,609,452)	824,249,396	824,249,396	3,068,931,508	2,695,341,123
VI.기타수익	169,474,458	169,474,458	110,356,390	110,356,390	746,109,629	1,326,143,080
VII.기타비용	34,494,371	34,494,371	53,755,108	53,755,108	1,966,984,437	4,121,469,345
VIII.금융수익	111,574,928	111,574,928	69,900,332	69,900,332	192,929,337	316,476,157
IX.금융원가	111,609,936	111,609,936	162,718,563	162,718,563	646,642,317	634,144,542
X.법인세비용차감전순이익(손실)	(1,768,664,373)	(1,768,664,373)	788,032,447	788,032,447	1,394,343,720	(417,653,527)
XI.법인세비용(수익)	50,769,345	50,769,345	176,789,744	176,789,744	1,601,861,250	(177,613,389)
XII.당기순이익(손실)	(1,819,433,718)	(1,819,433,718)	611,242,703	611,242,703	(207,517,530)	(240,040,138)
(1)지배기업 소유주지분	(1,819,433,718)	(1,819,433,718)	611,242,703	611,242,703	(207,517,530)	(240,040,138)
(2)비지배지분						
XIII.기타포괄손익	386,854,753	386,854,753	(55,653,027)	(55,653,027)	413,217,043	(214,692,638)
(1)후속적으로 당기손익으로 재분류되지 않는 포괄손익	13,819,753	13,819,753	(55,653,027)	(55,653,027)	413,217,043	(214,692,638)
1.보험수리적손익	13,819,753	13,819,753	(55,653,027)	(55,653,027)	59,136,043	(214,692,638)
(2)후속적으로 당기손익으로 재분류되는 포괄손익	373,035,000	373,035,000			354,081,000	
2.투자유가증권평가이익	373,035,000	373,035,000			354,081,000	
XIV.총포괄이익(손실)	(1,432,578,965)	(1,432,578,965)	555,589,676	555,589,676	205,699,513	(454,732,776)
(1)지배기업 소유주지분	(1,432,578,965)	(1,432,578,965)	555,589,676	555,589,676	205,699,513	(454,732,776)
(2)비지배지분						
XV.주당이익						

(1)기본주당이익(손실)	(455)	(455)	153	153	(52)	(60)
(2)희석주당이익(손실)	(455)	(455)	153	153	(52)	(60)

연결 자본변동표

제 61 기 1분기 2017.01.01 부터 2017.03.31 까지

제 60 기 1분기 2016.01.01 부터 2016.03.31 까지

제 60 기 2016.01.01 부터 2016.12.31 까지

제 59 기 2015.01.01 부터 2015.12.31 까지

(단위 : 원)

		자본					
		자본금	자본잉여금	이익잉여금	기타포괄손익누계액	기타자본	자본 합계
2015.01.01 (Ⅰ.기초자본)		20,000,000,000	18,201,025,941	190,152,358,554			228,353,384,495
Ⅱ.자본의 변동	(1)당기순이익(손실)			(240,040,138)			
	(2)보험수리적손익			(214,692,638)			
	(3)연차배당			(2,000,000,000)			
	(4)매도가능증권평가이익						
	(5)공동약정기업배분차액					814,648	
2015.12.31 (Ⅲ.기말자본)		20,000,000,000	18,201,025,941	187,697,625,778		814,648	225,899,466,367
2016.01.01 (Ⅰ.기초자본)		20,000,000,000	18,201,025,941	187,697,625,778		814,648	225,899,466,367
Ⅱ.자본의 변동	(1)당기순이익(손실)			(207,517,530)			(207,517,530)
	(2)보험수리적손익			59,136,043			59,136,043
	(3)연차배당			(2,000,000,000)			(2,000,000,000)
	(4)매도가능증권평가이익				354,081,000		354,081,000
	(5)공동약정기업배분차액					(35,563)	(35,563)
2016.12.31 (Ⅲ.기말자본)		20,000,000,000	18,201,025,941	185,549,244,291	354,081,000	779,085	224,105,130,317
2016.01.01 (Ⅰ.기초자본)		20,000,000,000	18,201,025,941	187,697,625,778		814,648	225,899,466,367
Ⅱ.자본의 변동	(1)당기순이익(손실)			611,242,703			611,242,703
	(2)보험수리적손익			(55,653,027)			(55,653,027)
	(3)연차배당			(2,000,000,000)			(2,000,000,000)
	(4)매도가능증권평가이익						
	(5)공동약정기업배분차액						
2016.03.31 (Ⅲ.기말자본)		20,000,000,000	18,201,025,941	186,253,215,454		814,648	224,455,056,043
2017.01.01 (Ⅰ.기초자본)		20,000,000,000	18,201,025,941	185,549,244,291	354,081,000	779,085	224,105,130,317
Ⅱ.자본의 변동	(1)당기순이익(손실)			(1,819,433,718)			(1,819,433,718)
	(2)보험수리적손익			13,819,753			13,819,753
	(3)연차배당			(2,000,000,000)			(2,000,000,000)
	(4)매도가능증권평가이익				18,954,000		18,954,000
	(5)공동약정기업배분차액						
2017.03.31 (Ⅲ.기말자본)		20,000,000,000	18,201,025,941	181,743,630,326	373,035,000	779,085	220,318,470,352

연결 현금흐름표

제 61 기 1분기 2017.01.01 부터 2017.03.31 까지

제 60 기 1분기 2016.01.01 부터 2016.03.31 까지

제 60 기 2016.01.01 부터 2016.12.31 까지
제 59 기 2015.01.01 부터 2015.12.31 까지

(단위 : 원)

	제 61 기 1분기	제 60 기 1분기	제 60 기	제 59 기
I. 영업활동현금흐름	3,013,724,882	6,651,041,203	13,605,002,091	13,865,627,769
(1) 영업활동에서 창출된 현금흐름	3,327,656,899	6,780,495,191	14,459,041,575	16,113,868,063
1. 당기순이익(손실)	(1,819,433,718)	611,242,703	(207,517,530)	(240,040,138)
2. 조정	3,175,243,072	3,244,011,047	17,164,838,811	16,444,864,214
3. 자산 및 부채의 증감	1,971,847,545	2,925,241,441	(2,498,279,706)	(90,956,013)
(2) 이자수취	13,704,352	11,628,429	45,333,978	58,370,229
(3) 이자지급	(123,610,009)	(110,892,448)	(427,688,532)	(471,662,847)
(4) 법인세납부	(204,026,360)	(30,189,969)	(471,684,930)	(1,834,947,676)
II. 투자활동현금흐름	(980,383,565)	(3,180,600,000)	(10,717,243,137)	(8,447,213,852)
(1) 장기금융상품의 감소				
(2) 유형자산의 처분	36,363,636		332,727,273	1,017,133,376
(4) 장기금융상품의 취득	(10,047,201)	(6,000,000)	(40,108,734)	(24,424,552)
(5) 매도가능금융자산의 취득				
(6) 유형자산의 취득	(553,500,000)	(374,600,000)	(3,274,661,676)	(9,439,922,676)
(7) 기타비유동채권의 증가	(200,000)			
(8) 무형자산의 취득	(453,000,000)		(102,200,000)	
(9) 공동영업자산의 취득		(2,800,000,000)	(7,633,000,000)	
III. 재무활동현금흐름	(1,357,023,919)	(2,692,282,528)	(2,497,356,967)	(3,515,488,562)
(1) 단기차입금의 증가(감소)	1,536,226,081		1,486,993,033	(265,088,562)
(2) 단기차입금의 상환		(187,682,528)		
(3) 장기차입금의 증가			1,200,000,000	768,000,000
(4) 장기차입금의 상환	(893,250,000)	(504,600,000)	(3,184,350,000)	(2,018,400,000)
(5) 배당금의 지급	(2,000,000,000)	(2,000,000,000)	(2,000,000,000)	(2,000,000,000)
IV. 현금및현금성자산의순증가	676,317,398	778,158,675	390,401,987	1,902,925,355
V. 기초현금및현금성자산	8,573,718,526	8,183,316,539	8,183,316,539	6,280,391,184
VI. 기말현금및현금성자산	9,250,035,924	8,961,475,214	8,573,718,526	8,183,316,539

3. 연결재무제표 주석

1. 일반사항

1-1. 지배기업의 개요

한국수출포장공업주식회사(이하 '지배기업'라 함)는 1957년에 설립되어 1974년 6월에 주식을 한국증권거래소에 상장한 회사로서 골판지 및 골판지상자의 제조 및 판매 등을 주영업 목적으로 하고 있습니다. 지배기업의 본점소재지는 서울시 서초구 서초중앙로 63 리더스빌딩 4층이며, 경기도 오산시 황새로 149번길 11 소재 공장 등 4개의 공장을 보유하고 있습니다. 당기말 현재 지배기업의 자본금은 20,000백만원이며 대주주 및 그 특수관계자가 45.46%의 지분을 소유하고 있습니다.

1-2. 종속기업의 현황

당분기말 현재 종속기업 현황은 다음과 같습니다.

(단위:천원)				
회사명	주요사업	지분율	자본금	소재지
(주)한수팩	골판지상자의 제조 및 판매	100%	800,000	대한민국

당분기말 현재 종속기업의 주요 재무현황은 다음과 같습니다.

(단위:천원)					
회사명	자산총액	부채총액	자본총액	매출액	당기손익
(주)한수팩	5,904,861	1,699,998	4,204,863	2,777,992	98,305

2. 중요한 회계처리방침

2-1. 재무제표 작성기준

지배기업 및 종속기업(이하 "연결기업"라 함)의 재무제표는 2011년 1월 1일 이후에 개시하는 연차보고기간부터 국제회계기준을 채택하여 제정한 한국채택국제회계기준을 적용하고 있습니다. 한국채택국제회계기준은 국제회계기준위원회("IASB")가 발표한 기준서, 개정서, 해석서 중 대한민국이 채택한 내용을 의미합니다.

재무제표의 작성에 적용된 유의적 회계정책과 계산방법은 주식 2-1-1에서 설명하는 제·개정 기준서의 적용으로 인한 변경 및 아래 문단에서 설명하는 사항을 제외하고는 2014년 12월 31일로 종료하는 회계연도에 대한 연차재무제표 작성시 적용된 회계정책이나 계산방법과 동일합니다.

연결기업은 2015년 1월 시행된 온실가스 배출권거래제에 대하여 일반기업회계기준제33장 '온실가스 배출권과 배출부채'를 준용하여 회계처리하였습니다. 이에 따르면정부로부터 무상으로 할당받은 배출권은 영(0)으로 측정하고 매입 배출권은 취득원가로 측정하며 손상차손누계액을 차감하여 표시합니다. 온실가스 배출 결과 발생하는 배출부채는 회사가 보유한 해당 이행연도분 배출권의 장부금액과 이를 초과하는 배출량에 대한 의무 이행에 소요되는 지출의 보고기간 말 현재 최선의 추정치의 합으로 측정합니다.

2-1-1. 당기에 새로 도입된 기준서 및 해석서와 그로 인한 회계정책의 변경내용은 다음과 같습니다.

- 기업회계기준기준서 제1019호 종업원급여(개정)

근무연수의 경과와 무관한 기여금을 근무기간에 배분하지 않고 근무용역이 제공되는기간에 근무원가에서 차감하는 것을 허용하는 것을 주요 내용으로 하고 있으며, 동 개정사항이 연결기업의 재무제표에 미치는 중요한 영향은 없습니다.

- 한국채택국제회계기준 연차개선 2010-2012

기업회계기준서 제1102호 '주식기준보상'과 관련하여 '가득조건'과 '시장조건'의 정의를 개정하고 '성과조건'과 '용역제공조건'의 정의를 추가하는 개정사항, 기업회계기준서 제1103호 '사업결합'에서 규정하는 조건부대가의 분류 및 측정에 대한 개정사항, 기업회계기준서 제1108호 '영업부문'에서 규정하는 부문자산을 최고영업의사결정자에게 정기적으로 제공되는 경우에만 보고부문의 총자산에서 기업전체의 자산으로의 조정을 공시하도록 하는 개정사항 등을 주요내용으로 하고 있으며, 동 개정사항이 연결기업의 재무제표에 미치는 중요한 영향은 없습니다.

- 한국채택국제회계기준 연차개선 2011-2013

기업회계기준서 제1103호 '사업결합'의 적용범위에 '공동약정 자체의 재무제표에서 공동약정의 구성에 대한 회계처리'는 제외됨을 명확히 하는 개정사항을 포함하여 기업회계기준서 제1113호 '공정가치측정'과 기업회계기준서 제1040호 '투자부동산' 등에 대한 일부 개정사항이 존재하며, 동 개정사항이 연결기업의 재무제표에 미치는 중요한 영향은 없습니다.

2-1-2. 재무제표 발행승인일 현재 제정·공표되었으나 아직 시행일이 도래하지 아니하였으며, 연결기업이 조기 적용하지 아니한 한국채택국제회계기준의 내역은 다음과 같습니다.

- 기업회계기준기준서 제1109호 금융상품(제정)

동 기준서는 금융상품의 분류와 측정을 사업모형과 상품의 현금흐름 특성에 근거하여 상각 후원가, 기타포괄손익-공정가치, 당기손익-공정가치로 측정되도록 분류할 것을 규정하고 해당 분류에 따른 손익인식 방법을 규정하고 있습니다. 또한 손상모형은 기대신용손실과 그 변동을 인식하도록 변경되었습니다. 한편 위험회피회계에 대해서는 기업들의 위험관리와 일관되도록 부분적인 개정이 반영되었습니다. 동 기준서는 기업회계기준서 제1039호 '금융상품: 인식과 측정'을 대체하며, 2018년 1월 1일 이후 개시하는 회계연도부터 적용될 예정입니다.

- 기업회계기준기준서 제1115호 고객과의 계약에서 생기는 수익(제정)

동 기준서는 기업이 재화나 용역의 이전을 나타내도록 해당 재화나 용역의 대가로 받을 권리를 갖게 될 것으로 예상하는 대가를 반영한 금액으로 수익을 인식해야 한다는 것을 핵심원칙으로 하여 5단계의 과정을 적용하여 수익을 인식하도록 요구합니다. 현행 수익인식과 주요한 차이로 재화나 용역이 묶음으로 제공될 때 구분되는 수행의무 별로 수익인식기준을 적용하도록 하고 변동대가 인식에 대한 제약을 규정하고 있으며, 수익을 일정 기간에 걸쳐 인식하기 위한 조건과 증가된 공시사항 등이 포함되었습니다. 동 기준서는 기업회계기준서 제1011호 '건설계약', 기업회계기준서 제1018호 '수익' 및 관련 해석서를 대체하며, 2018년 1월 1일 이후 개시하는 회계연도부터 적용될 예정입니다.

연결기업은 상기에 열거된 제·개정사항이 재무제표에 미치는 영향에 대하여 검토 중에 있습니다.

2-2. 연결재무제표 작성기준

연결재무제표는 아래 회계정책에서 별도로 언급하는 사항을 제외하고는 역사적 원가를 기준으로 작성되었습니다.

2-3. 연결기준

연결기업은 기업회계기준서 제1110호 '연결재무제표'에 따라 연결재무제표를 작성하고 있습니다. 종속기업은 지배기업이 지배하게 되는 시점부터 연결에 포함되며, 지배력을 상실하는 시점부터 연결에서 제외됩니다.

연결기업의 사업결합은 취득법으로 회계처리됩니다. 이전대가는 취득과 관련하여 취득일에 제공한 자산, 발행한 지분증권, 인수하거나 발생시킨 부채의 공정가치의 합으로 측정하고 있습니다. 이전대가는 조건부 대가 지급 약정으로부터 발생하는 자산 및 부채의 공정가치를 포함하고 있습니다. 사업결합으로 취득한 식별가능자산·부채 및 우발부채는 취득일의 공정가치로 최초 측정하고 있습니다. 연결기업은 청산시 순자산의 비례적 몫을 제공하는 비지배지분을 사업결합 건별로 판단하여 피취득자의 순자산 중 비례적지분 또는 공정가치로 측정합니다. 그 밖의 비지배지분은 다른 기준서의 요구사항이 없다면 공정가치로 측정합니다.

취득관련원가는 발생 시 당기비용으로 인식됩니다. 사업결합이 단계적으로 발생한 경우 이전에 보유하고 있던 피취득자에 대한 지분은 취득일에 공정가치로 재측정되며 변동분은 당기손익으로 인식됩니다. 이전대가, 피취득자에 대한 비지배지분의 금액과 취득자가 이전에 보유하고 있던 피취득자에 대한 지분의 취득일의 공정가치 합계액이 식별가능한 순자산을 초과하는 금액은 영업권으로 인식합니다. 또한, 이전대가 등이 취득한 종속기업 순자산의 공

정가액보다 작다면, 그 차액은 당기손익으로 인식합니다.

연결기업 내의 기업간에 발생하는 거래와 잔액, 수익과 비용 및 미실현이익은 제거됩니다. 미실현손실은 이전된 자산의 손상 여부를 우선 고려하고 제거됩니다. 종속기업의 회계정책은 연결기업에서 채택한 회계정책을 일관성있게 적용하기 위해 차이가 나는 경우 수정되었습니다.

2-4. 외화환산

연결기업의 기능통화와 표시통화는 대한민국의 원화입니다. 외화거래는 거래일의 환율 또는 재측정되는 항목인 경우 평가일의 환율을 적용한 기능통화로 환산하고 있으며, 외화거래의 결제나 화폐성 외화자산, 부채의 보고기간종료일 현재 환산에서 발생하는 외화환산손익은 당기손익으로 인식하고 있습니다. 연결기업은 외환차이와 관련된 당기손익을 금융수익 및 금융원가으로 인식하고 있습니다.

2-5. 금융자산

2-5-1. 금융자산의 분류

연결기업은 금융자산을 그 조건 및 취득목적에 따라 당기손익인식금융자산, 대여금및수취채권, 매도가능금융자산, 만기보유금융자산으로 분류하고 있습니다. 경영진은 이러한 금융자산의 분류를 결정하고 있습니다.

가. 당기손익인식금융자산

당기손익인식금융자산은 단기매매금융자산과 최초 인식시 당기손익금융자산으로 지정한 금융자산을 포함하고 있습니다. 단기간내 매각을 목적으로 취득한 금융자산은 단기매매금융자산으로 분류하고 있으며 주계약과 분리하여 회계처리하는 내재파생상품을 포함한 모든 파생상품은 해당 파생상품이 유효한 위험회피수단으로 지정되지 않는 한 단기매매금융자산으로 분류하고 있습니다. 당기손익인식금융자산은 공정가치로 측정하며 평가손익은 당기손익으로 인식하고 있습니다. 한편 최초 인식시점에 취득과 관련하여 발생한 거래비용은 발생 즉시 당기 비용으로 인식하고 있습니다.

나. 대여금및 수취채권

지급금액이 확정되었거나 결정 가능하고, 활성시장에서 거래가격이 공시되지 않는 비파생금융자산은 대여금 및 수취채권으로 분류하고 있습니다. 대여금 및 수취채권은 최초 인식 후에는 유효이자율법을 사용한 상각후원가로 측정하고 있습니다.

다. 만기보유금융자산

만기가 고정되어 있고 지급금액이 확정되었거나 결정 가능한 비파생금융자산으로 만기까지 보유할 적극적인 의도와 능력이 있는 경우 만기보유금융자산으로 분류하고 있습니다. 만기보유금융자산은 최초 인식 후에는 유효이자율법을 사용한 상각후원가로 측정하고 있습니다.

라. 매도가능금융자산

당기손익인식금융자산, 대여금 및 수취채권, 만기보유금융자산으로 분류되지 않은 비파생금융자산은 매도가능금융자산으로 분류하고 있습니다. 매도가능금융자산은 최초 인식 후에는 공정가치로 측정하고 있습니다. 단, 활성시장에서 공시되는 시장가격이 없고 공정가치를 신뢰성 있게 측정할 수 없는 지분상품과 이러한 지분상품과 연계되어 있으며 그 지분상품의 인도로 결제되어야 하는 파생상품은 원가로 측정하고 있습니다.

2-5-2. 금융자산의 제거

금융자산의 현금흐름에 대한 계약상 권리가 소멸하거나, 금융자산의 현금흐름에 대한 권리를 양도하고 금융자산의 소유에 따른 위험과 보상의 대부분을 이전할 때 금융자산을 제거하고 있습니다. 만약, 금융자산의 소유에 따른 위험과 보상의 대부분을 보유하지도 않고 이전하지도 아니한 경우, 금융자산을 통제하고 있지도 않다면 금융자산을 제거하고, 금융자산을 계속 통제하고 있다면 그 양도자산에 대하여 지속적으로 관여하는 정도까지 계속하여 인식하고, 관련 부채를 함께 인식하고 있습니다. 만약, 금융자산의 현금흐름에 대한 권리를 양도하였으나 금융자산의 소유에 따른 위험과 보상을 대부분을 보유하고 있는 경우에는 당해 금융자산을 계속 인식하고, 수취한매각 금액은 부채로 인식하고 있습니다.

2-5-3. 상계

금융자산과 금융부채는 인식한 자산과 부채에 대해 법적으로 집행가능한 상계 권리를 현재 보유하고 있고 순액으로 결제하거나 자산을 실현하는 동시에 부채를 결제할 의도를 가지고 있는 경우 상계하고 재무상태표에 순액으로 표시됩니다.

2-5-4. 금융자산의 손상

가. 상각후원가로 측정하는자산

연결기업은 금융자산의 손상 발생에 대한 객관적인 증거가 있는지를 매 보고기간종료일에 평가합니다. 손상사건이 발생하였다는 객관적인 증거가 있으며 손상사건이 금융자산의 추정미래현금흐름에 영향을 미친 경우에만 손상된 것으로 보아 손상차손을 인식합니다. 손상차손은 당해 자산의 장부금액과 최초의 유효이자율로 할인한 추정미래현금흐름의 현재가치의 차이로 측정합니다.(아직 발생하지 아니한 미래의 대손은 제외함). 손상차손은 당해 자산의 장부금액에서 차감하고 당기손익으로 인식합니다. 연결기업은 실무편의상 관측가능한 시장가격을 사용한 금융상품의 공정가치에 근거하여 손상차손을 측정하고 있습니다. 보고기간종료일 후 발생사건 중 손상차손의 금액이 감소하고 그 감소가 손상을 인식한 후에 발생한 사건과 객관적으로 관련된 경우(예:채무자의 신용등급 향상)에는 이미 인식한 손상차손을 직접 환입하여 당기손익으로 인식하고 있습니다.

나. 매도가능금융자산

연결기업은 금융자산 또는 금융자산의 집합의 손상 발생에 대한 객관적인 증거가 있는지를 매 보고기간종료일에 평가합니다. 매도가능금융자산으로 분류한 지분상품의 경우, 그 공정가치가 원가 이하로 유의적 또는 지속적으로 하락하는 경우는 손상이 발생하였다는 객관적인 증거가 됩니다. 매도가능금융자산에 대해 손상발생의 객관적인 증거가 있는 경우, 취득원가

와 현재 공정가치의 차이를 기타포괄손익으로 인식한 누적손실 중 이전 기간에 이미 당기손익으로 인식한 손상차손을 제외한 부분을 자본에서 재분류 조정하여 당기손익으로 인식합니다. 매도가능지분상품에 대하여 당기손익으로 인식한 손상차손은 당기손익으로 환입하지 않습니다.

2-6. 매출채권

매출채권은 정상적인 영업과정에서 판매된 상품 및 제공된 용역과 관련하여 고객으로부터 수취할 금액입니다. 매출채권의 회수가 1년 이내인 경우 유동자산으로 분류하고 그렇지 않은 경우 비유동자산으로 분류합니다. 비유동자산으로 분류된 장기성매출채권은 유효이자율을 사용하여 현재가치로 평가하고 있습니다. 매출채권은 공정가치로 인식하며 대손충당금을 차감한 금액으로 측정하고 있습니다.

한편, 연결기업은 매출채권에 대한 통제 또는 계속적인 관여를 할 수 없게 되는 시점에서 매출채권을 매각한 것으로 회계처리하고 있습니다.

2-7. 재고자산

재고자산은 원가와 순실현가능가치 중 작은 금액으로 표시하고 있습니다. 원가는 미착품을 제외하고는 이동평균법에 따라 결정하고 있습니다. 제품과 재공품의 원가는 원재료비, 직접노무비 및 기타 직접원가와 정상조업도에 근거한 관련 제조간접비로 이루어지며, 유희생산설비원가나 폐기비용은 제외하고 있습니다. 순실현가능가치는 정상적인 영업과정에서의 추정판매가격에서 적용 가능한 변동 판매비용을 차감한 금액입니다.

2-8. 유형자산

유형자산은 역사적인 원가에서 감가상각누계액을 차감하여 표시하고 있습니다. 역사적인 원가는 자산의 취득에 직접적으로 관련된 지출을 포함합니다. 후속원가는 자산으로부터 발생하는 미래 경제적 효익이 유입될 가능성이 높으며 그 원가를 신뢰성 있게 측정할 수 있는 경우에 한하여 자산의 장부금액에 포함되거나 적절한 경우 별도의 자산으로 인식하고 있습니다. 대체된 부분의 장부금액은 제거하고 있습니다. 그 외의 모든 수선 및 유지비는 발생한 기간의 비용으로 인식하고 있습니다. 토지는 감가상각을 하고 있지 아니하며, 그 외 자산의 감가상각액은 취득원가에서 잔존가치를 제외한금액에 대하여 다음의 추정 경제적 내용연수에 걸쳐 정액법에 따라 산정하고 있습니다.

구분	내용연수
건 물	40년
구 축 물	20년
기 계 장 치	8-20년
차량 운반구	5년
기타의 유형자산	8년

연결기업은 매 보고기간종료일 현재 자산의 잔존가치와 경제적 내용연수를 검토하고필요한 경우 조정을 하고 있습니다. 자산의 장부금액이 추정 회수 가능액을 초과하는경우 자산의 장

부금액을 회수가능액으로 즉시 감소시키고 있습니다.

2-9. 차입원가

적격자산을 취득 또는 건설하는데 발생한 차입원가는 해당 자산을 의도된 용도로 사용할 수 있도록 준비하는 기간 동안 자본화 하고 있습니다. 기타 차입원가는 발생기간에 비용으로 인식하고 있습니다.

2-10. 무형자산

2-10-1. 영업권

영업권은 취득시점에 이전대가, 피취득자에 대한 비지배지분의 금액과 취득자가 이전에 보유하고 있던 피취득자에 대한 지분의 취득일의 공정가치 합계액이 취득한 식별가능한 순자산을 초과하는 금액으로 측정되며, 종속기업 및 사업의 취득으로 인한 영업권은 무형자산으로 계상하고 있습니다. 영업권은 매년 손상검사를 하고 원가에서 손상차손누계액을 차감한 가액으로 표시하고 있으며, 영업권에 대한 손상차손은 환입하지 않습니다. 기업의 처분으로 인한 처분손익은 매각되는 회사의 영업권 장부금액을 포함됩니다.

영업권은 손상검사 목적으로 현금창출단위 또는 현금창출단위집단에 배분하고 있으며, 그 배부는 영업권이 발생한 사업결합으로 혜택을 받게 될 것으로 기대되는 식별된 현금창출단위나 현금창출단위집단에 대하여 이루어지고 있습니다.

2-10-2. 기타의 무형자산

기타의 무형자산은 회원권 또는 입회금으로 이를 이용할 수 있을 것으로 기대되는 기간에 대하여 예측가능한 제한이 없으므로 내용연수가 비한정적인 것으로 보아 상각하지 않습니다.

2-11. 비금융자산의 손상

영업권이나 비한정내용연수를 가진 무형자산은 상각하지 않고 매년 손상검사를 실시하고 있으며, 상각하는 자산의 경우는 장부금액이 회수가능하지 않을 수도 있음을 나타내는 환경의 변화나 사건이 있을 때마다 손상검사를 수행하고 있습니다. 손상차손은 회수가능액을 초과하는 장부금액만큼 인식하고 있습니다. 회수가능액은 순공정가치와 사용가치 중 큰 금액으로 결정하고 있습니다. 손상을 측정하기 위한 목적으로 자산은 별도로 식별가능한 현금흐름을 창출하는 가장 하위 수준의 집단(현금창출단위)으로 분류하고 있습니다. 손상차손을 인식한 영업권이나 비한정내용연수를 가진 무형자산 이외의 비금융자산은 매 보고기간종료일에 손상차손의 환입가능성을 검토하고 있습니다.

2-12. 차입금

차입금은 최초에 거래비용을 차감한 순공정가액으로 인식하며, 후속적으로 상각후원가로 표시하고 있습니다. 거래비용 차감 후 수취한 금액과 상환금액의 차이는 유효이자율법으로 상각하여 차입기간 동안 손익계산서에 인식하고 있습니다. 또한, 보고기간종료일 이후 12개월 이상 결제를 이연할 수 있는 무조건적인 권리가 있는 경우 비유동부채로 분류하며, 그렇지 않는 경우 유동부채로 분류하고 있습니다.

2-13. 퇴직급여

2-13-1. 확정기여제도

확정기여제도와 관련하여 일정기간 종업원이 근무용역을 제공하였을 때에는 그 근무용역과 교환하여 확정기여제도에 납부해야 할 기여금에 대하여 자산의 원가에 포함하는 경우를 제외하고는 당기손익으로 인식하고 있습니다. 납부해야 할 기여금은 이미 납부한 기여금을 차감한 후 부채로 인식하고 있습니다. 또한 이미 납부한 기여금이 보고기간말 이전에 제공된 근무용역에 대해 납부하여야 하는 기여금을 초과하는 경우에는 초과 기여금 때문에 미래 지급액이 감소하거나 현금이 환급되는 만큼을 자산으로 인식하고 있습니다.

2-13-2. 확정급여제도

확정기여제도 이외의 모든 퇴직급여제도는 확정급여제도로 분류하고 있습니다. 확정급여부채는 보고기간 말 현재 확정급여채무의 현재가치에서 관련 확정급여채무를 직접 결제하는데 사용할 수 있는 사외적립자산의 보고기간 말 현재 공정가치를 차감하여 인식하고 있습니다.

확정급여채무의 현재가치와 당기 근무원가를 결정하기 위해서는 예측단위적립방식을 사용하고 있습니다. 보험수리적 가정의 적용으로 인하여 발생하는 보험수리적 손익에 대해서는 발생한 기간에 전액 기타포괄손익으로 인식하고 즉시 잉여금으로 대체하며 그 후의 기간에 당기손익으로 재분류하지 아니하고 있습니다.

2-14. 충당부채 및 우발부채

과거사건의 결과로 존재하는 현재의 법적의무 또는 의제의무 이행을 위하여 경제적 효익을 갖는 자원이 유출될 가능성이 높으며 그 의무의 이행에 소요되는 금액의 신뢰성 있는 추정이 가능한 경우 충당부채를 인식하고 있습니다. 충당부채로 인식하는 금액은 관련된 사건과 상황에 대한 불가피한 위험과 불확실성을 고려하여 현재의무를 보고기간종료일에 이행하기 위하여 소요되는 지출에 대한 최선의 추정치입니다. 화폐의 시간가치 효과가 중요한 경우 충당부채는 의무를 이행하기 위하여 예상되는 지출액의 현재가치로 평가하고 있습니다.

또한 과거사건은 발생하였으나 불확실한 미래사건의 발생여부에 의해서 존재여부가 확인되는 잠재적인 의무가 있는 경우 또는 과거사건이나 거래의 결과 현재 의무가 존재하나 자원이 유출될 가능성이 매우 높지 않거나 당해 의무를 이행하여야 할 금액을 신뢰성 있게 추정할 수 없는 경우 우발부채로 주석기재하고 있습니다.

2-15. 공동영업

공동영업은 약정의 공동지배력을 보유하는 당사자들이 그 약정의 자산에 대한 권리와 부채에 대한 의무를 보유하는 공동약정으로, 공동지배력은 약정의 지배력에 대한 계약상 합의된 공유로서, 관련 활동에 대한 결정에 지배력을 공유하는 당사자들 전체의 동의가 요구될 때에만 존재합니다.

연결실체가 공동영업 하에서 활동을 수행하는 경우, 연결실체는 공동영업자로서 공동영업에 대한 자신의 지분과 관련하여 다음을 인식합니다.

- 자신의 자산. 공동으로 보유하는 자산 중 자신의 몫을 포함
- 자신의 부채. 공동으로 발생한 부채 중 자신의 몫을 포함
- 공동영업에서 발생한 산출물 중 자신의 몫의 판매 수익
- 공동영업의 산출물 판매 수익 중 자신의 몫
- 자신의 비용. 공동으로 발생한 비용 중 자신의 몫을 포함

2-16. 수익인식

수익은 주로 연결기업의 통상적인 활동에서 발생하는 재화의 판매에 대하여 받았거나 받을 대가의 공정가액으로 구성되어 있습니다. 수익은 부가가치세, 반품, 리베이트 및 할인액을 차감한 순액으로 표시하며, 내부거래를 제거한 후의 금액으로 표시하고 있습니다. 수익금액을 신뢰성있게 측정할 수 있고, 미래의 경제적 효익이 유입될 가능성이 높으며, 다음에서 설명하고 있는 활동별 특정 요건을 충족하는 경우에 수익으로 인식하고 있습니다. 연결기업은 고객의 유형, 거래의 유형 및 개별 거래조건 등의 과거자료를 바탕으로 판매와 관련된 우발상황을 신뢰성있게 추정하여 수익금액을 측정하고 있습니다.

2-16-1. 재화의 판매

연결기업은 제품 및 상품에 대하여 재화의 소유에 따른 중요한 위험과 보상이 이전된시점에 수익으로 인식하고 있습니다. 수익은 과거에 축적된 경험에 근거하여 판매시점에 과거의 경험에 근거하여 추정한 가격할인 및 반품금액을 차감한 순액으로 인식하고 있습니다.

2-16-2. 이자수익

이자수익은 시간의 경과에 따라 유효이자율법에 의하여 인식하고 있습니다. 채권 손상이 발생하는 경우 채권금액의 장부금액을 회수가능액 (미래 예상현금흐름을 금융자산의 최초 유효이자율로 할인한 금액)까지 감액하며, 시간의 경과에 따라 증가하는부분은 이자수익으로 인식하고 있습니다. 손상채권에 대한 이자수익은 최초 유효이자율에 의하여 인식하고 있습니다.

2-17. 법인세비용 및 이연법인세

연결기업은 자산과 부채의 장부금액과 세무기준액의 차이로 인해 발생하는 일시적 차이에 대해 자산부채법을 적용하여 이연법인세를 인식하고 있습니다. 다만, 사업결합 이외의 거래에서 자산, 부채를 최초로 인식할 때 발생하는 이연법인세자산과 부채는 그거래가 회계이익이나 과세소득에 영향을 미치지 않는다면 인식하지 아니하고 있습니다. 이연법인세는 관련 이연법인세자산이 실현되고 이연법인세부채가 결제될 때 적용될 것으로 예상되는 보고기간 종료일에 제정되었거나 실질적으로 제정될 세율과 세법을 적용하여 인식하고 있습니다. 이연법인세자산은 차감할 일시적 차이가 사용될 수 있는 미래 과세소득의 발생가능성이 높은 경우에 인식하고 있습니다.

이연법인세자산과 부채는 당기 법인세자산과 당기 법인세부채를 상계할 수 있는 법적으로 집행가능한 권리를 가지고 있고, 이연법인세자산과 부채가 동일한 과세당국에 의해서 부과되는 법인세와 관련이 있거나 과세대상기업은 다르지만, 당기 법인세 부채와 자산을 순액으로 결제할 의도가 있거나, 유의적인 금액의 이연법인세 부채가 결제되거나 이연법인세 자산이 회수될 미래의 각 회계기간마다 자산을 실현하는 동시에 부채를 결제할 의도가 있는 경우

에 상계합니다.

3. 금융자산 및 금융부채

3-1. 당분기말 및 전기말 현재 연결기업의 사용이 제한된 금융상품 등의 내역은 다음과 같습니다.

(단위:천원)

(단위:천원)				
계정과목	거래처	당기말	전기말	사용제한내용
장기금융상품	한국씨티은행 등	10,500	10,500	당좌개설보증금

3-2. 연결기업의 금융자산 및 금융부채의 범주별 분류내역은 다음과 같습니다.

- 당분기말

(단위:천원)					
금융자산	당기손익인식금융자산	대여금및수취채권	매도가능금융자산	만기보유금융자산	합계
현금및현금성자산	-	9,250,036	-	-	9,250,036
장기금융상품	-	129,197	-	-	129,197
매도가능금융자산	-	-	2,709,950	-	2,709,950
매출채권	-	43,336,096	-	-	43,336,096
기타유동채권	-	800,358	-	-	800,358
기타비유동채권	-	44,276	-	-	44,276
합계	-	53,559,963	2,709,950	-	56,269,913

(단위:천원)			
금융부채	당기손익인식금융부채	상각후원가로 측정하는 금융부채	합계
단기매입채무	-	16,254,568	16,254,568
기타채무	-	15,071,924	15,071,924
단기차입금	-	9,783,532	9,783,532
장기차입금	-	16,109,400	16,109,400
합계	-	57,219,424	57,219,424

- 전기말

(단위:천원)					
금융자산	당기손익인식금융자산	대여금및수취채권	매도가능금융자산	만기보유금융자산	합계
현금및현금성자산	-	8,573,718	-	-	8,573,718
장기금융상품	-	119,150	-	-	119,150
매도가능금융자산	-	-	2,685,650	-	2,685,650
매출채권	-	42,874,471	-	-	42,874,471
기타유동채권	-	784,679	-	-	784,679
기타비유동채권	-	44,076	-	-	44,076
합계	-	52,396,094	2,685,650	-	55,081,744

(단위:천원)			
금융부채	당기손익인식금융부채	상각후원가로 측정하는 금융부채	합 계
단기매입채무	-	13,670,951	13,670,951
기타채무	-	15,701,964	15,701,964
단기차입금	-	8,281,708	8,281,708
장기차입금	-	17,002,650	17,002,650
합 계	-	54,657,273	54,657,273

3-3. 연결기업의 범주별 금융자산 및 금융부채의 손익은 다음과 같습니다.

(단위:천원)		
구 분	당분기	전분기
대여금및수취채권		
이자수익	29,070	28,420
대손상각비	1,509	(2,286)
상각후원가로 측정하는 금융부채		
이자비용	(111,312)	(110,505)
외환차익(손실)	48,017	(44,472)
외화환산이익(손실)	34,191	33,739

4. 매도가능금융자산

연결기업의 매도가능금융자산의 내역은 다음과 같습니다.

(단위:천원)						
구 분		보유주식(좌)수	지분율	취득원가	장부가액	
					당분기말	전기말
출 자 금	한국제지공업협동조합	65	5.8%	6,500	6,500	6,500
	한국골판지포장공업협동조합	111	7.0%	22,200	22,200	22,200
비상장주식	해태제과식품(주)	81,000	0.05%	1,000,000	1,478,250	1,453,950
	(주)대양코리아	240,000	13.1%	1,200,000	1,200,000	1,200,000
	(주)코르피아	600	5.0%	3,000	3,000	3,000
합 계		321,776	-	2,231,700	2,709,950	2,685,650

5. 공정가치 서열체계

금융상품의 공정가치측정에 사용된 투입변수의 유의성을 반영하는 공정가치 서열체계에 따라 공정가치 측정치를 분류하고 있으며, 공정가치 서열체계의 구분은 다음과 같습니다.

구 분	투입변수의 유의성
수준 1	동일한 자산이나 부채에 대한 활성시장의 공시가격
수준 2	직접적으로 또는 간접적으로 관측가능한, 자산이나 부채에 대한 투입변수
수준 3	관측가능한 시장자료에 기초하지 않은, 자산이나 부채에 대한 투입변수

연결기업의 매도가능금융자산 2,231,700천원에 대해서 활성시장이 존재하지 아니하며, 공정가치를 신뢰성있게 측정할 수 없어 취득원가로 측정하였습니다.

6. 매출채권및 기타채권

6-1. 연결기업의 매출채권과 기타채권의 내용은 다음과 같습니다.

(단위:천원)				
구 분	당분기말		전기말	
	유동성	비유동성	유동성	비유동성
매출채권				
단기매출채권	44,074,453	-	43,611,320	-
대손충당금	(738,357)	-	(736,849)	-
합 계	43,336,096	-	42,874,471	-
기타채권				
미수금	297,384	-	294,705	-
선급금	695,780	-	741,114	-
선급비용	121,501	-	96,304	-
보증금	502,974	44,276	489,974	44,076
합 계	1,617,639	44,276	1,622,097	44,076

6-2. 연결기업의 매출채권 및 기타채권의 연령분석의 내용은 다음과 같습니다.

(단위:천원)		
구 분	당분기말	전기말
6개월 이하	45,692,092	45,233,417
6개월~3년이하	44,276	44,076
합 계	45,736,368	45,277,493

6-3. 연결기업의 매출채권의 대손충당금 증감내역은 다음과 같습니다.

- 당 분 기

(단위:천원)					
구분	기초금액	대손상각	환입	제각	기말금액
단기매출채권	736,849	1,508	-	-	738,357

- 전 기

(단위:천원)					
구분	기초금액	대손상각	환입	제각	기말금액
단기매출채권	168,382	1,136,391	-	(567,924)	736,849

7. 재고자산

연결기업의 재고자산의 내역은 다음과 같습니다.

(단위:천원)						
구 분	당분기말			전기말		
	취득원가	평가손실 충당금	장부금액	취득원가	평가손실 충당금	장부금액
원재료	7,504,935	-	7,504,935	7,695,262	-	7,695,262
부재료	255,527	-	255,527	249,873	-	249,873
재공품	451,889	-	451,889	259,591	-	259,591
제품	5,510,687	-	5,510,687	5,228,070	(22,432)	5,205,638
저장품	3,119,361	-	3,119,361	3,054,093	-	3,054,093
미착품	742,080	-	742,080	417,768	-	417,768
합 계	17,584,479	-	17,584,479	16,904,657	(22,432)	16,882,225

8. 유형자산

8-1. 유형자산의 변동내역

연결기업의 유형자산의 장부가액 변동내용은 다음과 같습니다.

- 당 분 기

(단위:천원)						
구분	기초	취득	처분	감가상각비	대체	기말
토 지	109,525,374	-	-	-	-	109,525,374
건 물	35,065,577	-	-	(307,901)	-	34,757,676
구 축 물	2,784,395	16,500	-	(64,382)	-	2,736,513
기계장치	59,676,575	-	(7,001)	(2,532,813)	-	57,136,761
차량운반구	247,876	-	-	(19,920)	-	227,956
공기구비품	304,061	-	-	(11,322)	-	292,739
건설중인자산	-	537,000	-	-	-	537,000
합 계	207,603,858	553,500	(7,001)	(2,936,338)	-	205,214,019

- 전 기

(단위:천원)						
구분	기초	취득	처분	감가상각비	대체	기말
토 지	109,525,374	-	-	-	-	109,525,374
건 물	35,930,675	499	-	(1,225,597)	360,000	35,065,577
구 축 물	3,022,821	18,000	-	(256,426)	-	2,784,395
기계장치	66,206,001	582,967	(12,052)	(10,073,840)	2,973,500	59,676,576
차량운반구	128,507	180,995	-	(61,626)	-	247,876
공기구비품	274,290	25,800	-	(40,029)	44,000	304,061
건설중인자산(*)	911,100	2,466,400	-	-	(3,377,500)	-
합 계	215,998,768	3,274,661	(12,052)	(11,657,518)	-	207,603,859

(*) 건설중인자산은 당기에 건물, 기계장치 및 공동영업자산으로 대체되었습니다.

8-2. 담보제공자산

당분기말 현재 장·단기차입금과 관련하여 금융기관 등에 담보로 제공한 자산은 다음과 같습니다.

(단위:천원,USD, JPY)		
금융기관명	담보제공자산	채권최고액
한국산업은행	토지,건물,기계	29,000,000
		US\$2,000,000
		JPY50,000,000
하나은행	"	6,500,000
한국씨티은행	"	61,100,000

신한은행	"	6,480,000
현대캐피탈	자동차	43,000
합 계		103,123,000 US\$2,000,000 JPY50,000,000

9. 무형자산

연결기업의 무형자산은 영업권 및 비한정 내용연수의 회원권 등으로 구성되어 있으며 장부가액 변동내용은 다음과 같습니다.

- 당 분 기

(단위:천원)					
구분	기초	취득	처분	상각	기말
영업권	717,077	-	-	-	717,077
회원권	778,174	-	-	-	778,174
합 계	1,495,251		-	-	1,495,251

- 전 기

(단위:천원)					
구분	기초	취득	처분	상각	기말
영업권	717,077	-	-	-	717,077
회원권	675,974	102,200	-	-	778,174
합 계	1,393,051	102,200	-	-	1,495,251

10. 매입채무 및 기타채무

연결기업의 단기매입채무 및 기타유동채무의 내용은 다음과 같습니다

(단위:천원)		
구 분	당분기말	전기말
매입채무		
단기매입채무	16,254,568	13,670,951
합 계	16,254,568	13,670,951
기타유동채무		
미지급금	12,463,554	13,040,384
미지급비용	2,595,370	2,648,580
예수보증금	13,000	13,000
예수금	(115,900)	199,754
예수부가가치세	626,534	1,088,281
미지급배당금	2,000,000	-
선수금	5,420	21,124
합 계	17,587,978	17,011,123

11. 단기차입금

연결기업의 단기차입금의 내역은 다음과 같습니다.

(단위:천원)				
자금종류	차 입 처	2016년 03월 31일 이자율	당분기말	전기말
외화단기차입금	산업은행	Libor+1.4%	450,687	-
	우리은행	Libor+1.4%	882,655	1,331,766
구매자금대출	한국씨티은행	변동금리	-	1,525,640
	우리은행	변동금리	8,450,190	5,424,302
합 계			9,783,532	8,281,708

12. 장기차입금

연결기업의 장기차입금의 내역은 다음과 같습니다.

(단위:천원)				
자금종류	차 입 처	2016년 03월 31일 이자율	당분기말	전기말

산업시설대	한국산업은행	1.75%	8,741,400	9,634,650
	신한은행	1.50%	5,400,000	5,400,000
	우리은행	1.50%	1,968,000	1,968,000
합 계			16,109,400	17,002,650
유동성대체			(4,653,000)	(4,383,000)
잔 액			11,456,400	12,619,650

13. 충당부채

연결기업의 충당부채의 내용은 다음과 같습니다

(단위:천원)		
구 분	당분기말	전기말
배출부채	79,709	79,709
반품충당부채	-	15,663
합 계	79,709	95,372

13-1. 배출부채

연결기업은 온실가스 배출과 관련하여 회사가 보유한 해당 이행연도분 배출권을 초과하는 배출량에 대해 향후 부담할 것으로 예상되는 비용을 추정하여 충당부채로 계상하고 있습니다.

13-1-1. 당기말 현재 연결기업의 이행연도별 무상할당 배출권은 다음과 같습니다.

(단위:톤)		
구 분	2016년	2017년
무상할당 배출권	92,720	90,135

13-1-2. 당기중 연결기업의 배출부채의 변동 내역은 다음과 같습니다.

(단위 : 천원)		
구 분	당 분 기	전 기
기초잔액	79,709	81,360
당기사용액	-	(81,360)
당기전입액	-	79,709
기말잔액	79,709	79,709

14. 퇴직급여채무

연결기업은 임직원을 위한 퇴직급여제도로 확정급여제도와 확정기여제도를 운영하고 있습니다.

14-1. 연결기업의 퇴직급여제도와 관련하여 인식된 손익은 다음과 같습니다.

(단위:천원)		
구 분	당 분 기	전 기
확정급여제도		
당기근무원가	110,457	390,661
이자원가	40,277	156,247
이자수익	(17,263)	(58,689)
확정급여제도 소계	133,471	488,219
확정기여제도		
당기비용 인식 기여금	283,800	1,190,642
합 계	417,271	1,678,861

14-2. 연결기업의 퇴직급여채무와 관련하여 재무상태표에 인식된 금액은 다음과 같습니다.

(단위:천원)		
구 분	당분기말	전기말
확정급여채무의 현재가치	7,446,555	7,343,986
사외적립자산의 공정가치	(5,664,622)	(5,672,789)
퇴직급여채무	1,781,933	1,671,197

14-3. 연결기업의 확정급여채무의 변동 내역은 다음과 같습니다.

(단위:천원)		
구 분	당 분 기	전 기
기초잔액	7,343,986	7,002,328
보험수리적손실(이익)	(17,718)	(75,815)
당기근무원가	110,457	390,661
이자원가	40,277	156,247
지급액	(30,447)	(129,435)
기말잔액	7,446,555	7,343,986

14-4. 연결기업의 사외적립자산의 변동 내역은 다음과 같습니다.

(단위:천원)		
구 분	당 분 기	전 기
기초잔액	5,672,789	4,819,531
이자수익	17,263	58,689

사용자의 기여금	-	910,000
급여지급액	(25,430)	(115,431)
기말잔액	5,664,622	5,672,789

14-5. 당분기와 전기에 기타포괄손익으로 인식된 보험수리적손익은 다음과 같습니다.

(단위:천원)		
구 분	당 분 기	전 기
법인세차감전 보험수리적손실(이익)	17,718	(75,815)
법인세효과	3,898	16,679
법인세차감후 보험수리적손실(이익)	13,820	(59,136)

14-6. 보험수리적평가를 위하여 사용된 주요 가정은 다음과 같습니다.

구 분	당 분 기	전 기
할인율	2.30%	2.30%
임금상승율	3.00%	3.00%

14-7. 당분기의 주요 보험수리적 가정에 대한 민감도 분석 결과는 다음과 같습니다.

(단위:천원)		
구 분	1% 하락시	1% 상승시
할인율의 변동		
확정급여채무의 증가(감소)	102,812	(221,038)
임금상승률의 변동		
확정급여채무의 증가(감소)	(221,236)	103,827

15. 특수관계자와의 거래

15-1. 연결기업과 특수관계에 있는 기업은 다음과 같습니다.

구분	당 분 기	전 기
공동영업 별도기업	오선일반산업단지(주)	오선일반산업단지(주)

15-2. 연결기업의 특수관계자와 거래내역은 다음과 같습니다.

- 당 분 기

(단위:천원)		
구분	회사명	공동영업자산 구입
공동영업 별도기업	오선일반산업단지(주)	453,000

- 전 기

(단위:천원)		
구분	회사명	공동영업자산 구입
공동영업 별도기업	오션일반산업단지(주)	7,633,000

15-3. 당분기말 현재 연결기업이 특수관계자를 위하여 제공하고 있는 지급보증 및 담보의 내역은 다음과 같으며, 특수관계자로부터 제공받고 있는 담보 및 지급보증은 없습니다.

(단위:천원)				
구분	회사명	제공처	제공내역	보증금액
공동영업 별도기업	오션일반산업단지(주)	서울보증보험	산지전용원상복구 예치보증	3,493,679

15-4. 주요 경영진에 대한 보상

연결기업의 주요 경영진에 대한 보상 내역은 다음과 같습니다.

(단위:천원)		
구 분	당분기	전분기
단기급여	315,000	1,266,000
퇴직급여	100,801	421,275
합 계	415,801	1,687,275

16. 우발채무 및 약정사항

16-1. 연결기업의 사용이 제한된 금융상품 등의 내역은 다음과 같습니다.

(단위:천원)				
계 정 과 목	거 래 처	당분기말	전기말	사용제한내용
장기금융상품	한국씨티은행 등	10,500	10,500	당좌개설보증금

16-2. 연결기업이 금융기관과 체결한 주요 약정사항은 다음과 같습니다.

(단위:천원,USD)		
금융기관	약정내역	약정 한도액
한국씨티은행	당좌대출	500,000
	기업카드	300,000
	상업어음할인	1,000,000
	구매자금대출	10,000,000
	외화수표/어음매입	US\$5,000
	내국신용장어음매입	US\$100,000
	기한부수입신용장	US\$2,000,000
	일람불수입신용장	US\$3,000,000
하나은행	구매자금대출	10,000,000
	팩토링대출	10,000
	수입신용장	US\$5,000,000
신한은행	구매자금대출	10,000,000

	기한부수입신용장	US\$5,000,000
	일람불수입신용장	US\$1,000,000
우리은행	구매자금대출	9,000,000
	수입신용장	US\$2,000,000
농협은행	구매자금대출	5,000,000
	수입신용장	US\$2,000,000
산업은행	수입신용장	US\$5,000,000

16-3. 연결기업이 당분기말 현재 타인을 위하여 제공한 보증등의 내역은 다음과 같습니다.

(단위:천원)			
제공처	제공받은자	제공내역	보증금액
서울보증보험	목우촌 외	계약이행보증	809,327
구분		회사명	
공동영업 별도기업		오션일반산업단지(주)	

17. 자본금

연결기업의 자본금에 관련된 사항은 다음과 같습니다.

구분	당분기말	전기말
발행할 주식의 총수	12,000,000주	12,000,000주
1 주당 금액	5,000원	5,000원
발행한 주식의 총수	4,000,000주	4,000,000주
기말 현재 자본금	20,000,000,000원	20,000,000,000원

18. 자본잉여금

연결기업의 자본잉여금 내역은 다음과 같습니다.

(단위:천원)		
구분	당분기말	전기말
주식발행초과금	17,466,770	17,466,770
기타자본잉여금	734,256	734,256
합계	18,201,026	18,201,026

19. 이익잉여금

19-1. 연결기업의 이익잉여금의 구성 내역은 다음과 같습니다.

(단위:천원)		
구 분	당분기말	전기말
법정적립금(*)	5,195,000	4,995,000
임의적립금	121,565,000	124,265,000
재평가잉여금	53,848,971	53,848,971
미처분이익잉여금	1,134,659	2,440,273
합 계	181,743,630	185,549,244

(*) 상법의 규정에 따라 자본금의 50%에 달할 때까지 매 결산기에 금전에 의한 이익배당액의 10% 이상을 이익준비금으로 적립하고 있으며, 동 이익준비금은 현금으로 배당할 수 없으며, 주주총회의 결의에 의하여 이월결손금의 보전과 자본전입에만 사용될 수 있습니다.

19-2. 당분기 및 전기 중 이익잉여금의 변동내역은 다음과 같습니다.

(단위: 천원)		
구 분	당분기	전기
기초금액	185,549,244	187,697,626
배당금지급	(2,000,000)	(2,000,000)
당기순이익(손실)	(1,819,434)	(207,518)
보험수리적손실	13,820	59,136
당기말금액	181,743,630	185,549,244

20. 매출액 및 매출원가

20-1. 매출액

연결기업의 매출액 내용은 다음과 같습니다.

(단위:천원)		
구 분	당 분 기	전 분 기
골판지 상자 및 원단	59,037,372	53,461,329
골판지 원지	55,287	200,075
합 계	59,092,659	53,661,404

20-2. 매출원가

연결기업의 매출원가 내용은 다음과 같습니다.

(단위:천원)		
구 분	당 분 기	전 분 기
골판지 상자 및 원단	54,617,613	46,334,263
골판지 원지	50,387	166,097
합 계	54,668,000	46,500,360

21. 판매비와 관리비

연결기업의 판매비와 관리비 내용은 다음과 같습니다.

(단위:천원)		
구 분	당 분 기	전 분 기
급여	743,995	766,101
퇴직급여	122,546	127,044
복리후생비	142,451	115,027
여비교통비	25,034	27,403
통신비	13,157	15,174
세금과공과	16,911	18,594
임차료	90,969	155,235
감가상각비	28,623	19,574
소모품비	19,114	53,588
보험료	43,372	48,778
접대비	124,784	153,594
광고선전비	864	919

견본비	36,899	25,907
운반비	4,717,682	4,561,599
지급수수료	143,811	191,815
도서비	3,625	3,632
차량유지비	52,924	50,623
대손상각비	1,508	(2,286)
교육훈련비	-	4,474
합 계	6,328,269	6,336,795

22. 비용의 성격별 분류

연결기업의 비용의 성격별 내역은 다음과 같습니다.

(단위:천원)		
구 분	당 분 기	전 분 기
재료비의 투입	37,491,647	28,901,549
상품의 매입	1,522,000	1,538,554
종업원급여(*)	4,735,537	5,023,009
감가상각비	2,936,339	2,896,515
금융원가	111,610	162,719
합 계	46,797,133	38,522,346

(*) 종업원급여는 급여,복리후생비,퇴직급여를 포함한 금액입니다.

23. 기타수익과 기타비용

연결기업의 기타수익과 기타비용의 내용은 다음과 같습니다.

(단위:천원)		
구 분	당 분 기	전 분 기
기타수익		
유형자산처분이익	29,362	-
폐기물처리수익	68,789	70,952
부산물처리수익	45,034	22,931
공동영업수익		-
잡이익	26,289	16,473
합 계	169,474	110,356
기타비용		
유형자산처분손실	-	-
기부금	19,294	25,908

잡손실	15,200	27,847
합 계	34,494	53,755

24. 금융수익과 금융원가

연결기업의 금융수익과 금융원가의 내용은 다음과 같습니다.

(단위:천원)		
구 분	당 분 기	전 분 기
금융수익		
이자수익	29,070	28,420
외화환산이익	34,488	33,747
외환차익	48,017	7,733
합 계	111,575	69,900
금융원가		
이자비용	111,313	110,505
외화환산손실	297	8
외환차손		52,205
합 계	111,610	162,718

25. 법인세비용

25-1. 연결기업의 법인세비용의 구성내역은 다음과 같습니다.

(단위:천원)		
구 분	당 분 기	전 기
당기법인세등부담액	24,442	869,241
일시적차이의 발생 및 소멸로 인한 금액	(7,380)	849,169
과거기간의 당기법인세에 대하여 당기에 인식한 조정액	45,889	-
자본에 직접 가감되는 당기법인세	(12,182)	(116,548)
법인세비용(수익)	50,769	1,601,861

25-2. 연결기업의 법인세비용차감전순이익과 법인세비용간의 관계는 다음과 같습니다.

(단위:천원)		
구 분	당 분 기	전 기
법인세비용차감전순이익(손실)	(1,768,664)	1,394,344
적용세율에 따른 법인세비용(수익)	(359,101)	244,729
조정사항:		

비과세수익	-	132
비공제비용	418,843	1,374,896
세액공제	-	(37,364)
단계적세율의 적용으로 인한 효과	(8,973)	19,467
법인세비용(수익)	50,769	1,601,861
유효법인세율	-	115%

25-3. 연결기업의 이연법인세자산(부채)의 증감내역은 다음과 같습니다.

- 당 기

(단위:천원)					
계 정 과 목	기초잔액	세무조정 변동	증가	감소	기말잔액
퇴직급여충당금	7,043,604	-	91,540	-	7,135,144
퇴직연금부담금	(5,667,223)	-	-	-	(5,667,223)
감가상각비	66,635	-	-	-	66,635
배출부채	79,709	(79,709)	-	-	-
매도가능증권평가이익	(453,950)	-	(24,300)	-	(478,250)
건설자금이자	9,176	-	-	-	9,176
반품충당부채	15,663	-	-	(15,663)	-
연차수당	439,937	-	-	-	439,937
대손충당금	440,482	(145,850)	-	-	294,632
재고자산	22,431	-	-	-	22,431
업무용승용차 감가상각비	-	19,714	-	-	19,714
공동영업자산	-	(2,741)	-	-	(2,741)
토지재평가	(80,851,024)				(80,851,024)
유보계	(78,854,560)				(79,011,568)
일시적차이에 의한 이연법인세 효과	(17,344,036)				(17,382,545)
이월세액공제에 의한 이연법인세효과	14,185				14,185
이연법인세자산(부채)	(17,329,851)				(17,368,360)

- 전 기

(단위:천원)					
계 정 과 목	기초잔액	세무조정 변동	증가	감소	기말잔액
퇴직급여충당금	6,591,878	-	595,376	(143,650)	7,043,604
퇴직연금부담금	(4,813,965)	-	(968,689)	115,431	(5,667,223)
감가상각비	66,635	-	-	-	66,635
과정금충당부채	3,944,915	-	-	(3,944,915)	-
배출부채	81,360	-	79,709	(81,360)	79,709
매도가능증권평가이익	-	-	(453,950)	-	(453,950)
건설자금이자	-	-	9,176	-	9,176
반품충당부채	-	-	15,663	-	15,663
연차수당	-	-	378,465	61,472	439,937
대손충당금	-	-	423,298	17,183	440,481
재고자산	-	-	-	22,431	22,431
토지재평가	(80,851,024)	-	-	-	(80,851,024)
유보계	(74,980,201)	-	(787,416)	(4,150,557)	(78,854,560)
일시적차이에 의한 이연법인세 효과	(16,494,867)	-			(17,344,036)
이월세액공제에 의한 이연법인세효과	14,185	-			14,185
이연법인세자산(부채)	(16,480,682)	-			(17,329,851)

25-4. 기타포괄손익에 직접 차감된 이연법인세 내역

당기 및 전기의 기타포괄손익에 직접 차감된 법인세부담액과 이연법인세의 내역은 다음과 같습니다.

(단위 : 천원)						
구 분	당 분 기			전 기		
	반영 전	법인세효과	반영 후	반영 전	법인세효과	반영 후
보험수리적손익	17,718	(3,898)	13,820	75,815	(16,679)	59,136
매도가능증권평가이익	478,250	(105,215)	373,035	453,950	(99,869)	354,081
합 계	495,968	(109,113)	386,855	529,765	(116,548)	413,217

26. 주당순손익

주당순손익은 보통주 1주에 대한 손익을 계산한 것으로, 연결기업의 당기 및 전기의 1주 당 손익의 산출 내역은 다음과 같습니다

구 분	당 분 기	전 기
당기순손실	(1,819,433,718)원	(207,517,530)원
가중평균유통주식수	4,000,000주	4,000,000주
주당순손실	(455)원	(52)원

연결기업은 보통주 청구가능증권이 없는 바, 희석화주당순이익(손실)은 기본주당순이익(손실)과 동일합니다.

27. 현금흐름표

27-1. 연결기업의 영업활동 현금흐름 중 조정 및 영업활동으로 인한 자산부채의 변동은 다음과 같습니다.

(단위:천원)		
구 분	당분기	전분기
조정		
법인세비용	50,769	176,790
이자수익	(29,070)	(28,420)
이자비용	111,312	110,505
감가상각비	2,936,339	2,896,442
퇴직급여	145,717	124,727
유형자산처분이익	(29,362)	

유형자산처분손실		
외화환산이익	(34,402)	(33,747)
외화환산손실		-
대손상각비	1,509	(2,286)
잡손실	22,431	
합 계	3,175,243	3,244,011
자산 및 부채의 증감		
단기매출채권의 감소(증가)	(463,133)	1,664,103
기타유동채권의 감소(증가)	4,458	(179,967)
재고자산의 감소(증가)	(724,685)	885,460
단기매입채무의 증가(감소)	2,583,617	(311,489)
기타유동채무의 증가	589,152	876,449
총당부채의 감소	(15,663)	
사외적립자산의 증가	23,532	14,882
퇴직금의 지급	(25,430)	(24,197)
합 계	1,971,848	2,925,241

27-2. 연결기업의 현금흐름표상 현금및현금성자산의 내역은 다음과 같습니다.

(단위:천원)		
구 분	당 분 기	전 기
보유현금	9,422	7,495
요구불예금	9,240,614	8,566,224
합 계	9,250,036	8,573,719

27-3. 당기 및 전기의 현금의 유입과 유출이 없는 거래 중 중요한 사항은 다음과 같습니다.

(단위 : 천원)		
구 분	당 분 기	전 기
건설중인 자산의 대체	-	3,377,500
장기차입금의 유동성대체	4,653,000	4,383,000
공동영업부채의 인식	13,475	13,475
과징금총당부채의 미지급금 대체	-	3,944,915
매도가능금융자산의 평가	478,250	453,950

28. 금융상품 위험관리

연결기업은 금융상품과 관련하여 환위험, 이자율위험 및 가격위험을 포함한 시장위험, 유동성위험, 신용위험과 같은 다양한 금융위험에 노출되어 있습니다. 연결기업의 위험관리는 재무

적 성과에 영향을 미치는 잠재적 위험을 식별하여 연결기업이 허용가능한 수준으로 감소, 제거 및 회피하는 것을 그 목적으로 하고 있습니다. 연결기업은 전사적인 수준의 위험관리 정책 및 절차를 마련하여 운영하고 있으며, 연결기업의 재무부문에서 위험관리에 대한 총괄 책임을 담당하고 있습니다. 또한, 연결기업의 경영진은 위험관리 정책 및 절차의 준수 여부와 위험노출 한도를 지속적으로 검토하고 있습니다.

28-1. 환위험관리

연결기업은 원자재 수입 거래등과 관련하여 USD등의 환율변동에 노출되어 있습니다. 기능 통화 이외의 외화로 표시된 화폐성자산 및 부채의 장부금액은 다음과 같습니다.

(단위:USD, JPY, EUR, 천원)				
구 분	당분기말		전기말	
	외화	원화	외화	원화
단기차입금	US\$1,194,643.78	1,333,342	US\$1,101,999.61	1,331,766

한편, 외화에 대한 원화환율이 10% 상승(하락)할 경우 환손익의 변동효과로 인해 당기손익이 133백만원 만큼 하락(상승)합니다.

28-2. 유동성위험관리

연결기업은 유동성위험을 관리하기 위하여 단기 및 중장기 자금관리계획을 수립하고 현금유출예산과 실제 현금유출액을 지속적으로 분석, 검토하고 있습니다. 연결기업의 경영진은 영업활동 현금흐름과 금융자산 및 영업활동의 현금유입으로 금융부채를상환가능하다고 판단하고 있습니다. 한편, 일시적으로 발생할수 있는 유동성 위험을 관리하기 위하여 한국씨티은행 등과 당좌차월약정을 체결하고 있습니다. 당기말 현재 금융부채의 잔존계약만기에 따른 만기 분석은 다음과 같습니다.

(단위:천원)				
구 분	1년미만	1년~5년	5년 이상	합계
단기차입금	9,783,532	-	-	9,783,532
장기차입금	4,653,000	10,386,920	1,069,480	16,109,400
합 계	14,436,532	10,386,920	1,069,480	25,892,932

28-3. 신용위험 관리

연결기업은 신용위험을 관리하기 위하여 금융자산의 신용보강을 위한 정책과 절차를 마련하여 운영하고 있으며, 회수가 지연되는 금융자산에 대하여는 회수지연 현황과 회수대책이 보고 된후, 지연사유에 따라 적절한 조치를 취하고 있습니다. 금융자산의 장부금액은 신용위험에 대한 최대노출정도를 나타냅니다. 연결기업의 신용위험에 대한 최대 노출 정도는 다음과 같습니다.

(단위:천원)		
구 분	당분기말	전기말

현금및현금성자산	9,250,036	8,573,719
단기매출채권 및 기타유동채권	44,136,454	43,659,150
장기금융상품	129,197	119,150
매도가능금융자산	2,709,950	2,685,650
기타비유동채권	44,276	44,076

한편, 연결기업은 한국씨티은행 등의 금융기관에 현금및현금성자산 등을 예치하고 있으며, 신용등급이 우수한 금융기관과 거래하고 있으므로 금융기관으로부터의 신용위험은 제한적입니다.

28-4. 이자율 위험관리

연결기업은 이자부부채를 통해 자금을 조달하고 있는 상황이기 때문에 이자율위험에 노출되어 있으며, 내부적으로 이자율 위험을 정기적으로 측정하고 있습니다. 이자율이 1%증가(감소)시 당기손익이 53백만원 만큼 감소(증가) 합니다.

29. 자본관리

연결기업의 자본관리는 계속기업으로서의 종속 능력을 유지하는 한편, 자본조달비용을 최소화하여 주주이익을 극대화 하는 것을 그 목적으로 하고 있습니다. 연결기업의 자본구조는 차입금에서 현금및 현금성자산 등을 차감한 순부채와 자본으로 구성되며, 주요 경영진은 자본구조를 주기적으로 검토하고 있고, 전반적인 자본위험 관리정책은 전기와 동일합니다.

(단위:천원)		
구 분	당분기말	전기말
장단기차입금	25,892,932	25,284,358
현금및현금성자산	(9,250,036)	(8,573,719)
순차입금	16,642,896	16,710,639
자본총계	220,318,470	224,105,130
순부채비율	7.55%	7.46%

30. 공동영업

30-1. 공동영업의 개요

연결기업의 당기말 현재 공동영업의 내역은 다음과 같습니다.

구분	내역
사업명	산업단지조성
사업시행자(공동영업 별도기업)	오선일반산업단지(주)
위치	충청북도 음성군 금왕읍
총사업면적	103,105 평방미터

동 사업은 연결기업을 포함한 주주사인 실수요자에 의한 개발방식으로 진행되는 개발사업으로, 산업단지의 준공과 동시에 관리처분계획에 따라 배분된 토지면적을 기준으로 제공된 자금을 정산하는 방식으로 배분하는 약정을 하고 있습니다. 본 약정은 참여자들이 그 약정의 자산에 대한 권리와 부채에 대한 의무를 보유하는 공동약정으로서 관련 활동에 대한 결정에 지배력은 공유하는 당사자들 전체의 동의가 요구됩니다.

30-2. 공동영업 별도기업의 주요 재무현황

2016년도말 현재 공동영업 별도기업의 주요 재무현황은 다음과 같습니다.

(단위:천원)					
회사명	자산총액	부채총액	자본총액	매출액	당기손익
오션일반산업단지(주)	45,287,869	45,134,148	153,721	-	1,164

4. 재무제표

재무상태표

제 61 기 1분기말 2017.03.31 현재

제 60 기말 2016.12.31 현재

제 59 기말 2015.12.31 현재

(단위 : 원)

	제 61 기 1분기말	제 60 기말	제 59 기말
자산			
Ⅰ.유동자산	68,289,265,305	66,281,032,091	66,075,173,119
(1)현금및현금성자산	7,135,952,416	6,208,856,763	6,270,000,155
(2)단기매출채권	42,159,509,006	41,721,894,824	40,123,198,618
(3)기타채권	1,535,266,009	1,533,177,243	1,254,752,554
(4)재고자산	17,458,537,874	16,817,103,261	18,427,221,792
Ⅱ.비유동자산	227,502,256,911	229,857,524,489	232,000,505,164
(1)장기금융상품	10,500,000	10,500,000	10,500,000
(2)매도가능금융자산	2,709,950,000	2,685,650,000	2,231,700,000
(3)기타비유동채권	27,332,854	27,332,854	27,332,854
(4)유형자산	203,761,124,685	206,593,692,263	215,044,397,374
(5)영업권이외의무형자산	778,174,255	778,174,255	675,974,255
(6)종속기업에대한투자자산	1,980,000,000	1,980,000,000	1,980,000,000
(7)공동영업자산	18,235,175,117	17,782,175,117	12,030,600,681
자산총계	295,791,522,216	296,138,556,580	298,075,678,283
부채			
Ⅰ.유동부채	48,010,075,102	43,401,619,544	38,549,124,762
(1)단기매입채무	16,232,897,734	13,623,954,885	12,146,201,392

(2)기타채무	17,033,298,926	16,642,469,362	12,320,036,436
(3)단기차입금	9,783,532,190	8,281,708,224	6,766,011,048
(4)유동성장기차입금	4,653,000,000	4,383,000,000	3,184,350,000
(5)당기법인세부채	227,637,252	375,115,552	106,250,968
(6)충당부채	79,709,000	95,371,521	4,026,274,918
II.비유동부채	30,395,379,705	31,475,016,494	36,197,377,435
(1)장기차입금	11,456,400,000	12,619,650,000	15,802,650,000
(2)퇴직급여채무	1,483,743,031	1,438,638,734	2,003,304,983
(3)이연법인세부채	17,441,761,855	17,403,252,941	16,495,955,362
(4)공동영업부채	13,474,819	13,474,819	1,895,467,090
부채총계	78,405,454,807	74,876,636,038	74,746,502,197
자본			
I.자본금	20,000,000,000	20,000,000,000	20,000,000,000
II.자본잉여금	18,201,025,941	18,201,025,941	18,201,025,941
III.이익잉여금	178,811,227,383	182,706,034,516	185,127,335,497
IV.기타포괄손익누계액	373,035,000	354,081,000	
V.기타자본	779,085	779,085	814,648
자본총계	217,386,067,409	221,261,920,542	223,329,176,086
자본과부채총계	295,791,522,216	296,138,556,580	298,075,678,283

포괄손익계산서

제 61 기 1분기 2017.01.01 부터 2017.03.31 까지

제 60 기 1분기 2016.01.01 부터 2016.03.31 까지

제 60 기 2016.01.01 부터 2016.12.31 까지

제 59 기 2015.01.01 부터 2015.12.31 까지

(단위 : 원)

	제 61 기 1분기		제 60 기 1분기		제 60 기	제 59 기
	3개월	누적	3개월	누적		
I.수익(매출액)	58,168,828,722	58,168,828,722	52,983,335,068	52,983,335,068	225,028,931,760	228,083,236,603
II.매출원가	54,073,898,786	54,073,898,786	46,185,847,645	46,185,847,645	195,952,857,200	198,994,367,880
III.매출총이익	4,094,929,936	4,094,929,936	6,797,487,423	6,797,487,423	29,076,074,560	29,088,868,723
IV.판매비와관리비	6,082,466,561	6,082,466,561	6,089,432,307	6,089,432,307	26,522,571,618	26,883,067,578
V.영업이익	(1,987,536,625)	(1,987,536,625)	708,055,116	708,055,116	2,553,502,942	2,205,801,145
VI.기타수익	118,019,496	118,019,496	110,309,246	110,309,246	742,882,278	1,326,007,239
VII.기타비용	16,239,826	16,239,826	31,887,430	31,887,430	1,852,306,256	4,058,879,336
VIII.금융수익	104,652,094	104,652,094	63,285,262	63,285,262	170,832,613	290,429,353
IX.금융원가	111,609,936	111,609,936	162,718,563	162,718,563	646,642,317	634,144,542
X.법인세비용차감전순이익(손실)	(1,892,714,797)	(1,892,714,797)	687,043,631	687,043,631	968,269,260	(870,786,141)
XI.법인세비용(수익)	26,327,387	26,327,387	157,441,428	157,441,428	1,486,510,444	(265,176,230)
XII.당기순이익(손실)	(1,919,042,184)	(1,919,042,184)	529,602,203	529,602,203	(518,241,184)	(605,609,911)
XIII.기타포괄손익	397,270,051	397,270,051	(40,540,257)	(40,540,257)	451,021,203	(150,808,774)
(1)후속적으로 당기손익으로 재분류되지 않는 포괄손익	24,235,051	24,235,051	(40,540,257)	(40,540,257)	96,940,203	(150,808,774)
1.보험수리적손실	24,235,051	24,235,051	(40,540,257)	(40,540,257)	96,940,203	(150,808,774)

(2)후속적으로 당기손익으로 재분류되는 포괄손익	373,035,000	373,035,000			354,081,000	
2.투자유가증권평가이익	373,035,000	373,035,000			354,081,000	
XIV.총포괄이익(손실)	(1,521,772,133)	(1,521,772,133)	489,061,946	489,061,946	(67,219,981)	(756,418,685)
XV.주당이익						
(1)기본주당이익(손실)	(480)	(480)	132	132	(130)	(151)
(2)희석주당이익(손실)	(480)	(480)	132	132	(130)	(151)

자본변동표

제 61 기 1분기 2017.01.01 부터 2017.03.31 까지

제 60 기 1분기 2016.01.01 부터 2016.03.31 까지

제 60 기 2016.01.01 부터 2016.12.31 까지

제 59 기 2015.01.01 부터 2015.12.31 까지

(단위 : 원)

		자본				
		자본금	자본잉여금	이익잉여금	기타포괄손익누계액	기타자본
2015.01.01 (Ⅰ.기초자본)		20,000,000,000	18,201,025,941	187,883,754,182		
Ⅱ.자본의 변동	(1)당기순이익(손실)			(605,609,911)		(605,609,911)
	(2)보험수리적손익			(150,808,774)		(150,808,774)
	(3)연차배당			(2,000,000,000)		(2,000,000,000)
	(4)매도가능증권평가이익					
	(5)공동약정기업배분차액				814,648	814,648
2015.12.31 (Ⅲ.기말자본)		20,000,000,000	18,201,025,941	185,127,335,497	814,648	223,329,176,086
2016.01.01 (Ⅰ.기초자본)		20,000,000,000	18,201,025,941	185,127,335,497	814,648	223,329,176,086
Ⅱ.자본의 변동	(1)당기순이익(손실)			(518,241,184)		518,241,184
	(2)보험수리적손익			96,940,203		96,940,203
	(3)연차배당			(2,000,000,000)		2,000,000,000
	(4)매도가능증권평가이익				354,081,000	354,081,000
	(5)공동약정기업배분차액				(35,563)	(35,563)
2016.12.31 (Ⅲ.기말자본)		20,000,000,000	18,201,025,941	182,706,034,516	354,081,000	779,085
2016.01.01 (Ⅰ.기초자본)		20,000,000,000	18,201,025,941	185,127,335,497	814,648	223,329,176,086
Ⅱ.자본의 변동	(1)당기순이익(손실)			529,602,203		529,602,203
	(2)보험수리적손익			(40,540,257)		(40,540,257)
	(3)연차배당			(2,000,000,000)		(2,000,000,000)
	(4)매도가능증권평가이익					
	(5)공동약정기업배분차액					
2016.03.31 (Ⅲ.기말자본)		20,000,000,000	18,201,025,941	183,616,397,443	814,648	221,818,238,032
2017.01.01 (Ⅰ.기초자본)		20,000,000,000	18,201,025,941	183,343,626,531	354,081,000	779,085
Ⅱ.자본의 변동	(1)당기순이익(손실)			(1,919,042,184)		(1,919,042,184)
	(2)보험수리적손익			24,235,051		24,235,051
	(3)연차배당			(2,000,000,000)		(2,000,000,000)
	(4)매도가능증권평가이익				18,954,000	18,954,000
	(5)공동약정기업배분차액					
2017.03.31 (Ⅲ.기말자본)		20,000,000,000	18,201,025,941	178,811,227,383	373,035,000	779,085

현금흐름표

제 61 기 1분기 2017.01.01 부터 2017.03.31 까지

제 60 기 1분기 2016.01.01 부터 2016.03.31 까지

제 60 기 2016.01.01 부터 2016.12.31 까지

제 59 기 2015.01.01 부터 2015.12.31 까지

(단위 : 원)

	제 61 기 1분기	제 60 기 1분기	제 60 기	제 59 기
I. 영업활동현금흐름	2,825,619,572	6,609,532,651	13,001,047,978	13,620,668,528
(1) 영업활동에서 창출된 현금흐름	3,089,926,363	6,742,928,357	13,839,342,912	15,706,041,602
1. 당기순이익(손실)	(1,919,042,184)	529,602,203	(518,241,184)	(605,609,911)
2. 조정	3,093,698,684	3,180,759,206	16,752,969,004	16,209,371,289
3. 자산 및 부채의 증감	1,915,269,863	3,032,566,948	(2,395,384,908)	102,280,224
(2) 이자수취	6,781,518	6,969,462	26,952,988	36,559,553
(3) 이자지급	(123,610,009)	(110,892,448)	(427,688,532)	(471,662,847)
(4) 법인세납부	(147,478,300)	(29,472,720)	(437,559,390)	(1,650,269,780)
II. 투자활동현금흐름	(541,500,000)	(3,174,600,000)	(10,564,834,403)	(8,422,789,300)
(1) 유형자산의 처분			327,727,273	1,017,133,376
(2) 기타비유동채권의 감소				
(3) 기타비유동채권의 증가				
(4) 매도가능금융자산의 취득				
(5) 유형자산의 취득	(88,500,000)	(374,600,000)	(3,157,361,676)	(9,439,922,676)
(6) 무형자산의 취득			(102,200,000)	
(7) 공동영업자산의 취득	(453,000,000)	(2,800,000,000)	(7,633,000,000)	
III. 재무활동현금흐름	(1,357,023,919)	(2,692,282,528)	(2,497,356,967)	(3,515,488,562)
(1) 단기차입금의 증가(감소)	1,536,226,081		1,486,993,033	(265,088,562)
(2) 단기차입금의 상환		(187,682,528)		
(3) 장기차입금의 증가			1,200,000,000	768,000,000
(4) 장기차입금의 상환	(893,250,000)	(504,600,000)	(3,184,350,000)	(2,018,400,000)
(5) 배당금지급	(2,000,000,000)	(2,000,000,000)	(2,000,000,000)	(2,000,000,000)
IV. 현금및현금성자산의순증가	927,095,653	742,650,123	(61,143,392)	1,682,390,666
V. 기초현금및현금성자산	6,208,856,763	6,270,000,155	6,270,000,155	4,587,609,489
VI. 기말현금및현금성자산	7,135,952,416	7,012,650,278	6,208,856,763	6,270,000,152

5. 재무제표 주석

1. 일반사항

한국수출포장공업주식회사(이하 "당사"라 함)는 1957년에 설립되어 1974년 6월에 주식을 한국증권거래소에 상장한 회사로서 골판지 및 골판지상자의 제조, 판매 등을 주영업 목적으로 하고 있습니다. 당사의 본점소재지는 서울시 서초구 서초중앙로 63 리더스빌딩 4층이며,

경기도 오산시 황새로 149번길 11 소재 공장 등 4개의 공장을 보유하고 있습니다. 당기말 현재 당사의 자본금은 20,000백만원이며 대주주 및 그 특수관계자가 45.46%의 지분을 소유하고 있습니다.

2. 중요한 회계처리방침

2-1. 재무제표 작성기준

당사는 국제회계기준을 채택하여 제정한 한국채택국제회계기준을 적용하고 있습니다. 한국채택국제회계기준은 국제회계기준위원회("IASB")가 발표한 기준서, 개정서, 해석서 중 대한민국이 채택한 내용을 의미합니다.

당사의 재무제표는 기업회계기준서 제1027호 '별도재무제표'에 따른 별도재무제표로서 지배기업, 관계기업의 투자자 또는 공동지배기업의 참여자가 투자자산을 피투자자의 보고된 성과와 순자산에 근거하지 않고 직접적인 지분투자에 근거한 회계처리로 표시한 재무제표입니다.

재무제표의 작성에 적용된 유의적 회계정책과 계산방법은 주식 2-1-1에서 설명하는 제·개정 기준서의 적용으로 인한 변경 및 아래 문단에서 설명하는 사항을 제외하고는 2014년 12월 31일로 종료하는 회계연도에 대한 연차재무제표 작성시 적용된 회계정책이나 계산방법과 동일합니다.

당사는 2015년 1월 시행된 온실가스 배출권거래제에 대하여 일반기업회계기준제33장 '온실가스 배출권과 배출부채'를 준용하여 회계처리하였습니다. 이에 따르면 정부로부터 무상으로 할당받은 배출권은 영(0)으로 측정하고 매입 배출권은 취득원가로 측정하며 손상차손누계액을 차감하여 표시합니다. 온실가스 배출 결과 발생하는 배출부채는 회사가 보유한 해당 이행연도분 배출권의 장부금액과 이를 초과하는 배출량에 대한 의무 이행에 소요되는 지출의 보고기간 말 현재 최선의 추정치의 합으로 측정합니다.

2-1-1. 당기에 새로 도입된 기준서 및 해석서와 그로 인한 회계정책의 변경내용은 다음과 같습니다.

- 기업회계기준기준서 제1019호 종업원급여(개정)

근무연수의 경과와 무관한 기여금을 근무기간에 배분하지 않고 근무용역이 제공되는기간에 근무원가에서 차감하는 것을 허용하는 것을 주요 내용으로 하고 있으며, 동 개정사항이 당사의 재무제표에 미치는 중요한 영향은 없습니다.

- 한국채택국제회계기준 연차개선 2010-2012

기업회계기준서 제1102호 '주식기준보상'과 관련하여 '가득조건'과 '시장조건'의 정의를 개정하고 '성과조건'과 '용역제공조건'의 정의를 추가하는 개정사항, 기업회계기준서 제1103호 '사업결합'에서 규정하는 조건부대가의 분류 및 측정에 대한 개정사항, 기업회계기준서 제1108호 '영업부문'에서 규정하는 부문자산을 최고영업의사결정자에게 정기적으로 제공되는 경우에만 보고부문의 총자산에서 기업전체의 자산으로의 조정을 공시하도록 하는 개정사항 등을 주요내용으로 하고 있으며, 동 개정사항이 당사의 재무제표에 미치는 중요한 영향은 없습니다.

- 한국채택국제회계기준 연차개선 2011-2013

기업회계기준서 제1103호 '사업결합'의 적용범위에 '공동약정 자체의 재무제표에서 공동약정의 구성에 대한 회계처리'는 제외됨을 명확히 하는 개정사항을 포함하여 기업회계기준서 제1113호 '공정가치측정'과 기업회계기준서 제1040호 '투자부동산' 등에 대한 일부 개정사항이 존재하며, 동 개정사항이 당사의 재무제표에 미치는 중요한 영향은 없습니다.

2-1-2. 재무제표 발행승인일 현재 제정·공표되었으나 아직 시행일이 도래하지 아니하였으며, 당사가 조기 적용하지 아니한 한국채택국제회계기준의 내역은 다음과 같습니다.

- 기업회계기준기준서 제1109호 금융상품(제정)

동 기준서는 금융상품의 분류와 측정을 사업모형과 상품의 현금흐름 특성에 근거하여 상각후원가, 기타포괄손익-공정가치, 당기손익-공정가치로 측정되도록 분류할 것을 규정하고 해당 분류에 따른 손익인식 방법을 규정하고 있습니다. 또한 손상모형은 기대신용손실과 그 변동을 인식하도록 변경되었습니다. 한편 위험회피회계에 대해서는 기업들의 위험관리와 일관되도록 부분적인 개정이 반영되었습니다. 동 기준서는 기업회계기준서 제1039호 '금융상품: 인식과 측정'을 대체하며, 2018년 1월 1일 이후 개시하는 회계연도부터 적용될 예정입니다.

- 기업회계기준기준서 제1115호 고객과의 계약에서 생기는 수익(제정)

동 기준서는 기업이 재화나 용역의 이전을 나타내도록 해당 재화나 용역의 대가로 받을 권리를 갖게 될 것으로 예상하는 대가를 반영한 금액으로 수익을 인식해야 한다는 것을 핵심원칙으로 하여 5단계의 과정을 적용하여 수익을 인식하도록 요구합니다. 현행 수익인식과 주요한 차이로 재화나 용역이 묶음으로 제공될 때 구분되는 수행의무 별로 수익인식기준을 적용하도록 하고 변동대가 인식에 대한 제약을 규정하고 있으며, 수익을 일정 기간에 걸쳐 인식하기 위한 조건과 증가된 공시사항 등이 포함되었습니다. 동 기준서는 기업회계기준서 제1011호 '건설계약', 기업회계기준서 제1018호 '수익' 및 관련 해석서를 대체하며, 2018년 1월 1일 이후 개시하는 회계연도부터 적용될 예정입니다.

당사는 상기에 열거된 제·개정사항이 재무제표에 미치는 영향에 대하여 검토 중에 있습니다.

2-2. 별도재무제표에서 종속기업투자와 관계기업투자 및 조인트벤처투자

당사의 재무제표는 기업회계기준서 제1027호 '별도재무제표'에 따른 별도재무제표로서 지배기업, 관계기업의 투자자 또는 공동지배기업의 참여자가 투자자산을 피투자자의 보고된 성과와 순자산에 근거하지 않고 직접적인 지분투자에 근거하여 원가법으로 표시한 재무제표이며, 종속기업, 관계기업 또는 공동지배기업으로부터 배당을 받을 권리가 확정되는 시점에 그 배당금을 별도재무제표에 당기손익으로 인식하고 있습니다. 당사는 종속기업투자와 관계기업투자 및 조인트벤처투자에 대하여 기업회계기준서 제1101호를 적용하여 한국채택국제회계기준 전환일의 과거회계기준에 따른 장부금액을 간주원가로 사용하였습니다.

2-3. 외화환산

당사의 기능통화와 표시통화는 대한민국의 원화입니다. 외화거래는 거래일의 환율 또는 재측정되는 항목인 경우 평가일의 환율을 적용한 기능통화로 환산하고 있으며, 외화거래의 결제나 화폐성 외화자산, 부채의 보고기간종료일 현재 환산에서 발생하는 외화환산손익은 당

기손익으로 인식하고 있습니다. 당사는 외환차이와 관련된 당기손익을 금융수익 및 금융원
가으로 인식하고 있습니다.

2-4. 금융자산

2-4-1. 금융자산의 분류

당사는 금융자산을 그 조건 및 취득목적에 따라 당기손익인식금융자산, 대여금및수취채권, 매도가능금융자산, 만기보유금융자산으로 분류하고 있습니다. 경영진은 이러한 금융자산의 분류를 결정하고 있습니다.

가. 당기손익인식금융자산

당기손익인식금융자산은 단기매매금융자산과 최초 인식시 당기손익금융자산으로 지정한 금융자산을 포함하고 있습니다. 단기간내 매각을 목적으로 취득한 금융자산은 단기매매금융자산으로 분류하고 있으며 주계약과 분리하여 회계처리하는 내재파생상품을 포함한 모든 파생상품은 해당 파생상품이 유효한 위험회피수단으로 지정되지 않는 한 단기매매금융자산으로 분류하고 있습니다. 당기손익인식금융자산은 공정가치로 측정하며 평가손익은 당기손익으로 인식하고 있습니다. 한편 최초 인식시점에 취득과 관련하여 발생한 거래비용은 발생 즉시 당기 비용으로 인식하고 있습니다.

나. 대여금및 수취채권

지급금액이 확정되었거나 결정 가능하고, 활성시장에서 거래가격이 공시되지 않는 비파생금융자산은 대여금 및 수취채권으로 분류하고 있습니다. 대여금 및 수취채권은 최초 인식 후에는 유효이자율법을 사용한 상각후원가로 측정하고 있습니다.

다. 만기보유금융자산

만기가 고정되어 있고 지급금액이 확정되었거나 결정 가능한 비파생금융자산으로 만기까지 보유할 적극적인 의도와 능력이 있는 경우 만기보유금융자산으로 분류하고 있습니다. 만기보유금융자산은 최초 인식 후에는 유효이자율법을 사용한 상각후원가로 측정하고 있습니다.

라. 매도가능금융자산

당기손익인식금융자산, 대여금 및 수취채권, 만기보유금융자산으로 분류되지 않은 비파생금융자산은 매도가능금융자산으로 분류하고 있습니다. 매도가능금융자산은 최초 인식 후에는 공정가치로 측정하고 있습니다. 단, 활성시장에서 공시되는 시장가격이 없고 공정가치를 신뢰성 있게 측정할 수 없는 지분상품과 이러한 지분상품과 연계되어 있으며 그 지분상품의 인도로 결제되어야 하는 파생상품은 원가로 측정하고 있습니다.

2-4-2. 금융자산의 제거

금융자산의 현금흐름에 대한 계약상 권리가 소멸하거나, 금융자산의 현금흐름에 대한 권리를 양도하고 금융자산의 소유에 따른 위험과 보상의 대부분을 이전할 때 금융자산을 제거하고 있습니다. 만약, 금융자산의 소유에 따른 위험과 보상의 대부분을 보유하지도 않고 이전하지도 아니한 경우, 금융자산을 통제하고 있지도 않다면 금융자산을 제거하고, 금융자산을 계속 통제하고 있다면 그 양도자산에 대하여 지속적으로 관여하는 정도까지 계속하여 인식하고, 관련 부채를 함께 인식하고 있습니다. 만약, 금융자산의 현금흐름에 대한 권리를 양도하였으나 금융자산의 소유에 따른 위험과 보상을 대부분을 보유하고 있는 경우에는 당해 금융자산을 계속 인식하고, 수취한매각 금액은 부채로 인식하고 있습니다.

2-4-3. 상계

금융자산과 금융부채는 인식한 자산과 부채에 대해 법적으로 집행가능한 상계 권리를 현재 보유하고 있고 순액으로 결제하거나 자산을 실현하는 동시에 부채를 결제할 의도를 가지고 있는 경우 상계하고 재무상태표에 순액으로 표시됩니다.

2-4-4. 금융자산의 손상

가. 상각후원가로 측정하는자산

당사는 금융자산의 손상 발생에 대한 객관적인 증거가 있는지를 매 보고기간종료일에 평가합니다. 손상사건이 발생하였다는 객관적인 증거가 있으며 손상사건이 금융자산의 추정 미래현금흐름에 영향을 미친 경우에만 손상된 것으로 보아 손상차손을 인식합니다. 손상차손은 당해 자산의 장부금액과 최초의 유효이자율로 할인한 추정미래현금흐름의 현재가치의 차이로 측정합니다.(아직 발생하지 아니한 미래의 대손은 제외함). 손상차손은 당해 자산의 장부금액에서 차감하고 당기손익으로 인식합니다. 당사는 실무편의상 관측가능한 시장가격을 사용한 금융상품의 공정가치에 근거하여 손상차손을 측정하고 있습니다. 보고기간종료일 후 발생사건 중 손상차손의 금액이 감소하고 그 감소가 손상을 인식한 후에 발생한 사건과 객관적으로 관련된 경우(예:채무자의 신용등급 향상)에는 이미 인식한 손상차손을 직접 환입하여 당기손익으로 인식하고 있습니다.

나. 매도가능금융자산

당사는 금융자산 또는 금융자산의 집합의 손상 발생에 대한 객관적인 증거가 있는지를 매 보고기간종료일에 평가합니다. 매도가능금융자산으로 분류한 지분상품의 경우, 그 공정가치가 원가 이하로 유의적 또는 지속적으로 하락하는 경우는 손상이 발생하였다는 객관적인 증거가 됩니다. 매도가능금융자산에 대해 손상발생의 객관적인 증거가 있는 경우, 취득원가와 현

재 공정가치의 차이를 기타포괄손익으로 인식한 누적손실 중 이전 기간에 이미 당기손익으로 인식한 손상차손을 제외한 부분을 자본에서 재분류 조정하여 당기손익으로 인식합니다. 매도가능지분상품에 대하여 당기 손익으로 인식한 손상차손은 당기손익으로 환입하지 아니합니다.

2-5. 매출채권

매출채권은 정상적인 영업과정에서 판매된 상품 및 제공된 용역과 관련하여 고객으로부터 수취할 금액입니다. 매출채권의 회수가 1년 이내인 경우 유동자산으로 분류하고 그렇지 않은 경우 비유동자산으로 분류합니다. 비유동자산으로 분류된 장기성매출채권은 유효이자율을 사용하여 현재가치로 평가하고 있습니다. 매출채권은 공정가치로 인식하며 대손충당금을 차감한 금액으로 측정하고 있습니다.

한편, 당사는 매출채권에 대한 통제 또는 계속적인 관여를 할 수 없게 되는 시점에서 매출채권을 매각한 것으로 회계처리하고 있습니다.

2-6. 재고자산

재고자산은 원가와 순실현가능가치 중 작은 금액으로 표시하고 있습니다. 원가는 미착품을 제외하고는 이동평균법에 따라 결정하고 있습니다. 제품과 재공품의 원가는 원재료비, 직접노무비 및 기타 직접원가와 정상조업도에 근거한 관련 제조간접비로 이루어지며, 유희생산설비원가나 폐기비용은 제외하고 있습니다. 순실현가능가치는 정상적인 영업과정에서의 추정판매가격에서 적용 가능한 변동 판매비용을 차감한 금액입니다.

2-7. 유형자산

유형자산은 역사적인 원가에서 감가상각누계액을 차감하여 표시하고 있습니다. 역사적인 원가는 자산의 취득에 직접적으로 관련된 지출을 포함합니다. 후속원가는 자산으로부터 발생하는 미래 경제적 효익이 유입될 가능성이 높으며 그 원가를 신뢰성 있게 측정할 수 있는 경우에 한하여 자산의 장부금액에 포함되거나 적절한 경우 별도의 자산으로 인식하고 있습니다. 대체된 부분의 장부금액은 제거하고 있습니다. 그 외의 모든 수선 및 유지비는 발생한 기간의 비용으로 인식하고 있습니다. 토지는 감가상각을 하고 있지 아니하며, 그 외 자산의 감가상각액은 취득원가에서 잔존가치를 제외한금액에 대하여 다음의 추정 경제적 내용연수에 걸쳐 정액법에 따라 산정하고 있습니다.

구분	내용연수
건 물	40년
구 축 물	20년
기 계 장 치	8-20년
차량 운반구	5년
기타의 유형자산	8년

당사는 매 보고기간종료일 현재 자산의 잔존가치와 경제적 내용연수를 검토하고 필요한 경우 조정을 하고 있습니다. 자산의 장부금액이 추정 회수가능액을 초과하는 경우 자산의 장부금액을 회수가능액으로 즉시 감소시키고 있습니다.

2-8. 차입원가

적격자산을 취득 또는 건설하는데 발생한 차입원가는 해당 자산을 의도된 용도로 사용할 수 있도록 준비하는 기간 동안 자본화 하고 있습니다. 기타 차입원가는 발생기간에 비용으로 인식하고 있습니다.

2-9. 무형자산

2-9-1. 영업권

영업권은 사업결합원가 중 피취득자의 식별가능한 자산, 부채 및 인식한 우발부채의 공정가치 순액에 대한 취득자의 지분을 초과하는 금액으로 인식됩니다. 피취득자의 식별가능한 자산, 부채 및 우발부채의 공정가치 순액에 대한 취득자의 지분이 사업결합원가를 초과하는 경우에는 즉시 당기손익으로 인식합니다. 영업권은 기업회계기준서 제1036호 자산손상에 따라 매년 손상검사를 실시하고 있으며, 손상차손누계액을차감한 원가로 측정합니다.

2-9-2. 기타의 무형자산

기타의 무형자산은 회원권 또는 입회금으로 이를 이용할 수 있을 것으로 기대되는 기간에 대하여 예측가능한 제한이 없으므로 내용연수가 비한정적인 것으로 보아 상각하지 않습니다.

2-10. 비금융자산의 손상

영업권이나 비한정내용연수를 가진 무형자산은 상각하지 않고 매년 손상검사를 실시하고 있으며, 상각하는 자산의 경우는 장부금액이 회수가능하지 않을 수도 있음을 나타내는 환경의 변화나 사건이 있을 때마다 손상검사를 수행하고 있습니다. 손상차손은 회수가능액을 초과하는 장부금액만큼 인식하고 있습니다. 회수가능액은 순공정가치와 사용가치 중 큰 금액으로 결정하고 있습니다. 손상을 측정하기 위한 목적으로 자산은 별도로 식별가능한 현금흐름을 창출하는 가장 하위 수준의 집단(현금창출단위)으로 분류하고 있습니다. 손상차손을 인식한 영업권이나 비한정내용연수를 가진 무형자산 이외의 비금융자산은 매 보고기간종료일에 손상차손의 환입가능성을 검토하고 있습니다.

2-11. 차입금

차입금은 최초에 거래비용을 차감한 순공정가액으로 인식하며, 후속적으로 상각후원가로 표시하고 있습니다. 거래비용 차감 후 수취한 금액과 상환금액의 차이는 유효이자율법으로 상각하여 차입기간 동안 손익계산서에 인식하고 있습니다. 또한, 보고기간종료일 이후 12개월 이상 결제를 이연할 수 있는 무조건적인 권리가 있는 경우 비유동부채로 분류하며, 그렇지 않는 경우 유동부채로 분류하고 있습니다.

2-12. 퇴직급여

2-12-1. 확정기여제도

확정기여제도와 관련하여 일정기간 종업원이 근무용역을 제공하였을 때에는 그 근무용역과 교환하여 확정기여제도에 납부해야 할 기여금에 대하여 자산의 원가에 포함하는 경우를 제

외하고는 당기손익으로 인식하고 있습니다. 납부해야 할 기여금은 이미 납부한 기여금을 차감한 후 부채로 인식하고 있습니다. 또한 이미 납부한 기여금이 보고기간말 이전에 제공된 근무용역에 대해 납부하여야 하는 기여금을 초과하는 경우에는 초과 기여금 때문에 미래 지급액이 감소하거나 현금이 환급되는 만큼을 자산으로 인식하고 있습니다.

2-12-2. 확정급여제도

확정기여제도 이외의 모든 퇴직급여제도는 확정급여제도로 분류하고 있습니다. 확정급여부채는 보고기간 말 현재 확정급여채무의 현재가치에서 관련 확정급여채무를 직접 결제하는데 사용할 수 있는 사외적립자산의 보고기간 말 현재 공정가치를 차감하여 인식하고 있습니다.

확정급여채무의 현재가치와 당기 근무원가를 결정하기 위해서는 예측단위적립방식을 사용하고 있습니다. 보험수리적 가정의 적용으로 인하여 발생하는 보험수리적 손익에 대해서는 발생한 기간에 전액 기타포괄손익으로 인식하고 즉시 잉여금으로 대체하며 그 후의 기간에 당기손익으로 재분류하지 아니하고 있습니다.

2-13. 충당부채 및 우발부채

과거사건의 결과로 존재하는 현재의 법적의무 또는 의제의무 이행을 위하여 경제적 효익을 갖는 자원이 유출될 가능성이 높으며 그 의무의 이행에 소요되는 금액의 신뢰성 있는 추정이 가능한 경우 충당부채를 인식하고 있습니다. 충당부채로 인식하는 금액은 관련된 사건과 상황에 대한 불가피한 위험과 불확실성을 고려하여 현재의무를 보고기간종료일에 이행하기 위하여 소요되는 지출에 대한 최선의 추정치입니다. 화폐의 시간가치 효과가 중요한 경우 충당부채는 의무를 이행하기 위하여 예상되는 지출액의 현재가치로 평가하고 있습니다.

또한 과거사건은 발생하였으나 불확실한 미래사건의 발생여부에 의해서 존재여부가 확인되는 잠재적인 의무가 있는 경우 또는 과거사건이나 거래의 결과 현재 의무가 존재하나 자원이 유출될 가능성이 매우 높지 않거나 당해 의무를 이행하여야 할 금액을 신뢰성 있게 추정할 수 없는 경우 우발부채로 주석기재하고 있습니다.

2-14. 공동영업

공동영업은 약정의 공동지배력을 보유하는 당사자들이 그 약정의 자산에 대한 권리와 부채에 대한 의무를 보유하는 공동약정으로, 공동지배력은 약정의 지배력에 대한 계약상 합의된 공유로서, 관련 활동에 대한 결정에 지배력을 공유하는 당사자들 전체의 동의가 요구될 때에만 존재합니다.

연결실체가 공동영업 하에서 활동을 수행하는 경우, 연결실체는 공동영업자로서 공동영업에 대한 자신의 지분과 관련하여 다음을 인식합니다.

- 자신의 자산. 공동으로 보유하는 자산 중 자신의 몫을 포함
- 자신의 부채. 공동으로 발생한 부채 중 자신의 몫을 포함
- 공동영업에서 발생한 산출물 중 자신의 몫의 판매 수익
- 공동영업의 산출물 판매 수익 중 자신의 몫
- 자신의 비용. 공동으로 발생한 비용 중 자신의 몫을 포함

2-15. 수익인식

수익은 주로 당사의 통상적인 활동에서 발생하는 재화의 판매에 대하여 받았거나 받을 대가의 공정가액으로 구성되어 있습니다. 수익은 부가가치세, 반품, 리베이트 및 할인액을 차감한 순액으로 표시하며, 내부거래를 제거한 후의 금액으로 표시하고 있습니다. 수익금액을 신뢰성있게 측정할 수 있고, 미래의 경제적 효익이 유입될 가능성이 높으며, 다음에서 설명하고 있는 활동별 특정 요건을 충족하는 경우에 수익으로인식하고 있습니다. 당사는 고객의 유형, 거래의 유형 및 개별 거래조건 등의 과거자료를 바탕으로 판매와 관련된 우발상황을 신뢰성있게 추정하여 수익금액을 측정하고 있습니다.

2-15-1. 재화의 판매

당사는 제품 및 상품에 대하여 재화의 소유에 따른 중요한 위험과 보상이 이전된 시점에 수익으로 인식하고 있습니다. 수익은 과거에 축적된 경험에 근거하여 판매시점에 과거의 경험에 근거하여 추정한 가격할인 및 반품금액을 차감한 순액으로 인식하고 있습니다.

2-15-2. 이자수익

이자수익은 시간의 경과에 따라 유효이자율법에 의하여 인식하고 있습니다. 채권 손상이 발생하는 경우 채권금액의 장부금액을 회수가능액(미래 예상현금흐름을 금융자산의 최초 유효이자율로 할인한 금액)까지 감액하며, 시간의 경과에 따라 증가하는 부분은 이자수익으로 인식하고 있습니다. 손상채권에 대한 이자수익은 최초 유효이자율에 의하여 인식하고 있습니다.

2-16. 법인세비용 및 이연법인세

당사는 자산과 부채의 장부금액과 세무기준액의 차이로 인해 발생하는 일시적 차이에 대해 자산부채법을 적용하여 이연법인세를 인식하고 있습니다. 다만, 사업결합 이외의 거래에서 자산, 부채를 최초로 인식할 때 발생하는 이연법인세자산과 부채는 그거래가 회계이익이나 과세소득에 영향을 미치지 않는다면 인식하지 아니하고 있습니다. 이연법인세는 관련 이연법인세자산이 실현되고 이연법인세부채가 결제될 때 적용될 것으로 예상되는 보고기간종료일에 제정되었거나 실질적으로 제정될 세율과 세법을 적용하여 인식하고 있습니다. 이연법인세자산은 차감할 일시적 차이가 사용될 수 있는 미래 과세소득의 발생가능성이 높은 경우에 인식하고 있습니다.

이연법인세자산과 부채는 당기 법인세자산과 당기 법인세부채를 상계할 수 있는 법적으로 집행가능한 권리를 가지고 있고, 이연법인세자산과 부채가 동일한 과세당국에 의해서 부과되는 법인세와 관련이 있거나 과세대상기업은 다르지만, 당기 법인세 부채와 자산을 순액으로 결제할 의도가 있거나, 유의적인 금액의 이연법인세 부채가 결제되거나 이연법인세 자산이 회수될 미래의 각 회계기간마다 자산을 실현하는 동시에 부채를 결제할 의도가 있는 경우에 상계합니다.

3. 범주별 금융자산 및 금융부채

3-1. 당사의 금융자산 및 금융부채의 범주별 분류내역은 다음과 같습니다.

- 당분기말

(단위:천원)					
금융자산	당기손익인식금융자산	대여금및수취채권	매도가능금융자산	만기보유금융자산	합계
현금및현금성자산	-	7,135,952	-	-	7,135,952
장기금융상품	-	10,500	-	-	10,500
매도가능금융자산	-	-	2,709,950	-	2,709,950
매출채권	-	42,159,509	-	-	42,159,509
기타유동채권	-	800,358	-	-	800,358
기타비유동채권	-	27,333	-	-	27,333
합 계	-	50,133,652	2,709,950	-	52,843,602

(단위:천원)			
금융부채	당기손익인식금융부채	상각후원가로 측정하는 금융부채	합 계
단기매입채무	-	16,232,898	16,232,898
기타채무	-	14,577,575	14,577,575
단기차입금	-	9,783,532	9,783,532
장기차입금	-	16,109,400	16,109,400
합 계	-	56,703,405	56,703,405

- 전기말

(단위:천원)					
금융자산	당기손익인식금융자산	대여금및수취채권	매도가능금융자산	만기보유금융자산	합계
현금및현금성자산	-	6,208,857	-	-	6,208,857
장기금융상품	-	10,500	-	-	10,500
매도가능금융자산	-	-	2,685,650	-	2,685,650
매출채권	-	41,721,895	-	-	41,721,895
기타유동채권	-	784,678	-	-	784,678
기타비유동채권	-	27,333	-	-	27,333
합 계	-	48,753,263	2,685,650	-	51,438,913

(단위:천원)			
금융부채	당기손익인식금융부채	상각후원가로 측정하는 금융부채	합 계
단기매입채무	-	13,623,955	13,623,955
기타채무	-	15,461,666	15,461,666

단기차입금	-	8,281,708	8,281,708
장기차입금	-	17,002,650	17,002,650
합 계	-	54,369,979	54,369,979

3-2. 당사의 범주별 금융자산 및 금융부채의 손익은 다음과 같습니다.

(단위:천원)		
구 분	당분기	전기
대여금및수취채권		
이자수익	22,147	81,926
대손상각비		1,118,071
상각후원가로 측정하는 금융부채		
이자비용	(111,312)	(437,732)
외환차익(손실)	48,017	(91,300)
외화환산이익(손실)	34,191	(28,704)

4. 매도가능금융자산

4-1. 당사의 매도가능금융자산의 내역은 다음과 같습니다.

(단위:천원)						
구 분		보유주식(좌)수	지분율	취득원가	장부가액	
					당분기말	전기말
출 자 금	한국제지공업협동조합	65	5.8%	6,500	6,500	6,500
	한국골판지포장공업협동조합	111	7.0%	22,200	22,200	22,200
비상장주식	해태제과식품(주)	81,000	0.05%	1,000,000	1,478,250	1,453,950
	(주)대양코리아	240,000	13.1%	1,200,000	1,200,000	1,200,000
	(주)코르피아	600	5.0%	3,000	3,000	3,000
합 계		321,776	-	2,231,700	2,709,950	2,685,650

4-2. 당분기말 현재 매도가능증권 평가에 따른 매도가능증권평가이익의 내용은 다음과 같습니다.

(단위:천원)		
매도가능증권평가이익	법인세효과	법인세효과 반영후
478,250	105,215	373,035

5. 공정가치 서열체계

금융상품의 공정가치측정에 사용된 투입변수의 유의성을 반영하는 공정가치 서열체계에 따라 공정가치 측정치를 분류하고 있으며, 공정가치 서열체계의 구분은 다음과 같습니다.

구 분	투입변수의 유의성
수준 1	동일한 자산이나 부채에 대한 활성시장의 공시가격
수준 2	직접적으로 또는 간접적으로 관측가능한, 자산이나 부채에 대한 투입변수
수준 3	관측가능한 시장자료에 기초하지 않은, 자산이나 부채에 대한 투입변수

당분기말 현재 공정가치로 측정되는 금융상품의 수준별 공정가치는 다음과 같습니다.

(단위 : 천원)			
구 분	수준1	수준2	수준3
매도가능금융자산	1,478,250	-	-

당사의 매도가능금융자산 1,231,700 천원에 대해서 활성시장이 존재하지 아니하며, 공정가치를 신뢰성있게 측정할 수 없어 취득원가로 측정하였습니다.

6. 매출채권및 기타채권

6-1. 당사의 매출채권과 기타채권의 내용은 다음과 같습니다.

(단위:천원)				
구 분	당분기말		전기말	
	유동성	비유동성	유동성	비유동성
매출채권				
단기매출채권	42,861,194	-	42,423,580	-
대손충당금	(701,685)	-	(701,685)	-
합 계	72,159,509	-	41,721,895	-
기타채권				
미수금	297,384	-	294,704	-
선금금	619,990	-	656,555	-

선급비용	114,918	-	91,944	-
보증금	502,974	27,333	489,974	27,333
합 계	1,535,266	27,333	1,533,177	27,333

6-2. 당사의 매출채권 및 기타채권의 연령분석의 내용은 다음과 같습니다.

(단위:천원)		
구 분	당분기말	전기말
6개월 이하	44,396,460	43,956,757
6개월~3년이하	27,333	27,333
합 계	44,423,793	43,984,090

6-3. 당사의 대손충당금의 변동내역은 다음과 같습니다.

- 당 분 기

(단위:천원)					
구분	기초금액	대손상각	환입	제각	기말금액
단기매출채권	701,685	-	-	-	701,685

- 전 기

(단위:천원)					
구분	기초금액	대손상각	환입	제각	기말금액
단기매출채권	151,538	1,118,071	-	(567,924)	701,685

7. 재고자산

당사의 재고자산의 내역은 다음과 같습니다.

(단위:천원)						
구 분	당분기말			전기말		
	취득원가	평가손실 총당금	장부금액	취득원가	평가손실 총당금	장부금액
원재료	7,453,604		7,453,604	7,686,171	-	7,686,171
부재료	248,703		248,703	244,130	-	244,130
재공품	451,889		451,889	259,591	-	259,591
제품	5,442,901		5,442,901	5,155,350	-	5,155,350
저장품	3,119,361		3,119,361	3,054,093	-	3,054,093
미착품	742,080		742,080	417,768	-	417,768
합 계	17,458,538		17,458,538	16,817,103	-	16,817,103

8. 유형자산

8-1. 유형자산의 변동내역

당사의 유형자산의 장부가액 변동내용은 다음과 같습니다.

- 당 분 기

(단위:천원)						
구분	기초	취득	처분	감가상각비	대체	기말
토 지	108,864,780	-	-	-	-	108,864,780
건 물	34,918,006	-	-	(301,290)	-	34,616,716
구 축 물	2,771,690	16,500	-	(63,845)	-	2,724,345
기계장치	59,512,796	-	-	(2,527,135)	-	56,985,661
차량운반구	238,143	-	-	(18,947)	-	219,196
공기구비품	288,276	-	-	(9,850)	-	278,426
건설중인자산	-	72,000	-	-	-	72,000
합 계	206,593,691	88,500	-	(2,921,067)	-	203,761,124

- 전 기

(단위:천원)						
구분	기초	취득	처분	감가상각비	대체	기말
토 지	108,864,780	-	-	-	-	108,864,780
건 물	35,756,660	499	-	(1,199,153)	360,000	34,918,006
구 축 물	3,007,967	18,000	-	(254,277)	-	2,771,690
기계장치	66,136,391	465,666	(8,799)	(10,053,962)	2,973,500	59,512,796
차량운반구	114,881	180,996	-	(57,734)	-	238,143
공기구비품	252,618	25,800	-	(34,142)	44,000	288,276
건설중인자산(*)	911,100	2,466,400	-	-	(3,377,500)	-
합 계	215,044,397	3,157,361	(8,799)	(11,599,268)	-	206,593,691

(*) 건설중인자산은 당기에 건물, 기계장치 및 공동영업자산으로 대체되었습니다.

8-2. 담보제공자산

당분기말 현재 장.단기차입금과 관련하여 금융기관 등에 담보로 제공한 자산은 다음과 같습니다.

(단위:천원,USD, JPY)		
금융기관명	담보제공자산	채권최고액
한국산업은행	토지,건물,기계	29,000,000
		US\$2,000,000
		JPY50,000,000
하나은행	"	6,500,000

한국씨티은행	"	61,100,000
신한은행	"	6,480,000
합 계		103,080,000 US\$2,000,000 JPY50,000,000

9. 무형자산

당사의 영업권이외의 무형자산은 비한정 내용연수의 회원권 등으로 구성되어 있으며 장부가액 변동내용은 다음과 같습니다.

- 당 분 기

(단위:천원)					
구분	기초	취득	처분	상각	기말
회원권	778,174	-	-	-	778,174

- 전 기

(단위:천원)					
구분	기초	취득	처분	상각	기말
회원권	675,974	102,200	-	-	778,174

10. 종속기업에 대한 투자자산

10-1. 당사의 종속기업에 대한 투자자산의 내역은 다음과 같습니다.

(단위:천원)				
회사명	당분기말		전기말	
	지분율	장부가액	지분율	장부가액
(주)한수팩	100%	1,980,000	100%	1,980,000

10-2. 당분기말 현재 종속기업의 현황은 다음과 같습니다.

(단위:천원)				
회사명	주요사업	지분율	자본금	소재지
(주)한수팩	골판지상자의 제조 및 판매	100%	800,000	대한민국

10-3. 당분기말 현재 종속기업의 주요 재무현황은 다음과 같습니다.

(단위:천원)					
회사명	자산총액	부채총액	자본총액	매출액	당기손익
(주)한수팩	5,904,861	1,699,998	4,204,863	2,777,992	98,305

11. 매입채무 및 기타채무

당사의 단기매입채무 및 기타유동채무의 내용은 다음과 같습니다

(단위:천원)		
구 분	당분기말	전기말
매입채무		
단기매입채무	16,232,898	13,623,955
합 계	16,232,898	13,623,955
기타유동채무		
미지급금	12,177,177	13,007,980
미지급비용	2,387,398	2,440,686
예수보증금	13,000	13,000
예수금	(131,750)	168,867
예수부가가치세	587,474	1,011,936
미지급배당금	2,000,000	-
합 계	17,033,299	16,642,469

12. 단기차입금

당사의 단기차입금의 내역은 다음과 같습니다.

(단위:천원)				
자금종류	차 입 처	2017년 03월 31일 이자율	당분기말	전기말
외화단기차입금	하나은행	Libor+1.4%	-	-
	산업은행	Libor+1.4%	450,687	-
	신한은행	Libor+1.4%	-	-
	우리은행	Libor+1.4%	882,655	1,331,766
구매자금대출	한국씨티은행	변동금리	-	1,525,640
	우리은행	변동금리	8,450,190	5,424,302
	농협은행	변동금리	-	-
합 계			9,783,532	8,281,708

13. 장기차입금

당사의 장기차입금의 내역은 다음과 같습니다.

(단위:천원)				
자금종류	차 입 처	2017년 03월 31일 이자율	당분기말	전기말
산업시설대	한국산업은행	1.75%	8,741,400	9,634,650
	신한은행	1.50%	5,400,000	5,400,000
	우리은행	1.50%	1,968,000	1,968,000
합 계			16,109,400	17,002,650
유동성대체			(4,653,000)	(4,383,000)
잔 액			11,456,400	12,619,650

14. 충당부채

당사의 충당부채의 내용은 다음과 같습니다

(단위:천원)		
구 분	당분기말	전기말
배출부채	79,709	79,709
반품충당부채	-	15,663
합 계	79,709	95,372

14-1. 배출부채

당사는 온실가스 배출과 관련하여 회사가 보유한 해당 이행연도분 배출권을 초과하는 배출량에 대해 향후 부담할 것으로 예상되는 비용을 추정하여 충당부채로 계상하고 있습니다.

14-1-1. 당분기말 현재 당사의 이행연도별 무상할당 배출권은 다음과 같습니다.

(단위:톤)			
구 분	2015년	2016년	2017년
무상할당 배출권	94,931	92,720	90,135

14-1-2. 당분기중 당사의 배출부채의 변동 내역은 다음과 같습니다.

(단위 : 천원)		
구 분	당 분 기	전 기
기초잔액	79,709	81,360
당기사용액	-	(81,360)
당기전입액	-	79,709
기말잔액	79,709	79,709

15. 퇴직급여채무

당사는 임직원을 위한 퇴직급여제도로 확정급여제도와 확정기여제도를 운영하고 있습니다.

15-1. 당사의 퇴직급여제도와 관련하여 인식된 손익은 다음과 같습니다.

(단위:천원)		
구 분	당 분 기	전 기
확정급여제도		
당기근무원가	55,819	223,201
이자원가	35,721	141,387
이자수익	(15,365)	(54,973)
확정급여제도 소계	76,175	309,615
확정기여제도		
당기비용 인식 기여금	283,800	1,190,642
합 계	359,975	1,500,257

15-2. 당사의 퇴직급여채무와 관련하여 재무상태표에 인식된 금액은 다음과 같습니다.

(단위:천원)		
구 분	당분기말	전기말

확정급여채무의 현재가치	6,743,182	6,682,712
사외적립자산의 공정가치	(5,259,439)	(5,244,074)
퇴직급여채무	1,483,743	1,438,639

15-3. 당사의 확정급여채무의 변동 내역은 다음과 같습니다.

(단위:천원)		
구 분	당 분 기	전 기
기초잔액	6,682,712	6,442,406
보험수리적손실	(31,070)	(124,282)
당기근무원가	55,819	223,201
이자원가	35,721	141,387
기말잔액	6,743,182	6,682,712

15-4. 당사의 사외적립자산의 변동 내역은 다음과 같습니다.

(단위:천원)		
구 분	당 분 기	전 기
기초잔액	5,244,074	4,439,101
이자수익	15,365	54,973
사용자의 기여금	-	750,000
기말잔액	5,259,439	5,244,074

15-5. 당사의 기타포괄손익으로 인식된 보험수리적손실은 다음과 같습니다.

(단위:천원)		
구 분	당 분 기	전 기
법인세차감전 보험수리적손실	(31,070)	(124,282)
법인세효과	6,835	27,342
법인세차감후 보험수리적손실	(24,235)	(96,940)

15-6. 보험수리적평가를 위하여 사용된 주요 가정은 다음과 같습니다.

구 분	당 분 기	전 기
할인율	2.30%	2.30%
임금상승율	3.00%	3.00%

15-7. 당분기의 주요 보험수리적 가정에 대한 민감도 분석 결과는 다음과 같습니다.

(단위:천원)		
구 분	1% 하락시	1% 상승시
할인율의 변동		
확정급여채무의 증가(감소)	62,506	(55,719)
임금상승률의 변동		
확정급여채무의 증가(감소)	(55,918)	61,491

16. 특수관계자와의 거래

16-1. 당기말 현재 당사와 특수관계에 있는 기업은 다음과 같습니다.

구분	회사명
종속기업	(주)한수팩
공동영업 별도기업	오션일반산업단지(주)

16-2. 당사의 특수관계자와 거래내역은 다음과 같습니다.

- 당 분 기

(단위:천원)				
구분	회사명	매출	외주가공비	유형자산 구입
종속기업	(주)한수팩	1,005,710	848,452	-
공동영업 별도기업	오션일반산업단지(주)	-	-	453,000

- 전 기

(단위:천원)				
구분	회사명	매출	외주가공비	유형자산 구입
종속기업	(주)한수팩	3,504,981	3,279,826	-
공동영업 별도기업	오션일반산업단지(주)	-	-	7,633,000

16-3. 당사의 특수관계자와의 채권·채무 내역은 다음과 같습니다.

- 당분기말

(단위:천원)						
구 분	회사명	계정과목	기초	증가	감소	기말
종속기업	(주)한수팩	단기매출채권	356,677	1,106,281	(1,061,735)	401,223
		단기매입채무	4,420	39,246	(33,003)	10,663
		미지급금	249,240	894,007	(820,731)	322,516

- 전기말

(단위:천원)						
구 분	회사명	계정과목	기초	증가	감소	기말
종속기업	(주)한수팩	단기매출채권	302,416	3,855,479	(3,801,218)	356,677
		단기매입채무	36,504	160,460	(192,544)	4,420
		미지급금	235,377	3,447,349	(3,433,486)	249,240

16-4. 당분기말 현재 당사가 특수관계자를 위하여 제공하고 있는 지급보증 및 담보의 내역은 다음과 같으며, 특수관계자로부터 제공받고 있는 담보 및 지급보증은 없습니다.

(단위:천원)				
구분	회사명	제공처	제공내역	보증금액
공동영업 별도기업	오션일반산업단지(주)	서울보증보험	산지전용원상복구 예치보증	3,647,677

16-5. 주요 경영진에 대한 보상

당사의 주요 경영진에 대한 보상 내역은 다음과 같습니다.

(단위:천원)		
구 분	당분기	전분기
단기급여	285,000	288,000
퇴직급여	95,790	95,397
합 계	380,790	383,397

17. 우발채무 및 약정사항

17-1. 당사가 금융기관과 체결한 주요 약정사항은 다음과 같습니다.

(단위:천원,USD)		
금융기관	약정내역	약정한도액
한국씨티은행	당좌대출	500,000
	기업카드	300,000
	상업어음할인	1,000,000
	구매자금대출	10,000,000
	외화수표/어음매입	US\$5,000
	내국신용장어음매입	US\$100,000
	기한부수입신용장	US\$2,000,000
	일람부수입신용장	US\$3,000,000
하나은행	구매자금대출	10,000,000
	팩토링대출	10,000
	수입신용장	US\$5,000,000
신한은행	구매자금대출	10,000,000
	기한부수입신용장	US\$5,000,000
	일람불수입신용장	US\$1,000,000
우리은행	구매자금대출	10,000,000
	수입신용장	US\$1,000,000
농협은행	구매자금대출	5,000,000
	수입신용장	US\$2,000,000
산업은행	수입신용장	US\$5,000,000

17-2. 당사가 당분기말 현재 타인을 위하여 제공한 보증등의 내역은 다음과 같습니다.

(단위:천원)			
제공처	제공받은자	제공내역	보증금액

서울보증보험	목우촌 외	계약이행보증 외	809,327
--------	-------	----------	---------

18. 자본금

당사의 자본금 내역은 다음과 같습니다.

구 분	당분기말	전기말
발행할 주식의 총수	12,000,000주	12,000,000주
1 주당 금액	5,000원	5,000원
발행한 주식의 총수	4,000,000주	4,000,000주
기말 현재 자본금	20,000,000,000원	20,000,000,000원

19. 자본잉여금

당사의 자본잉여금 내역은 다음과 같습니다.

(단위:천원)		
구 분	당분기말	전기말
주식발행초과금	17,466,770	17,466,770
기타자본잉여금	734,256	734,256
합 계	18,201,026	18,201,026

20. 이익잉여금

20-1. 당사의 이익잉여금의 구성 내역은 다음과 같습니다.

(단위:천원)		
구 분	당분기말	전기말
법정적립금(*)	5,195,000	4,995,000
임의적립금	121,565,000	124,265,000
재평가잉여금	53,848,971	53,848,971
미처분이익잉여금	(1,797,744)	(402,937)
합 계	178,811,227	182,706,034

(*) 상법의 규정에 따라 자본금의 50%에 달할 때까지 매 결산기에 금전에 의한 이익배당액의 10% 이상을 이익준비금으로 적립하고 있으며, 동 이익준비금은 현금으로 배당할 수 없으며, 주주총회의 결의에 의하여 이월결손금의 보전과 자본전입에만 사용될 수 있습니다.

21. 매출액 및 매출원가

21-1. 매출액

당사의 매출액 내용은 다음과 같습니다.

(단위:천원)		
구 분	당 분 기	전 분 기
골판지 상자 및 원단	58,113,542	52,952,238
골판지 원지	55,287	31,097
합 계	58,168,829	52,983,335

21-2. 매출원가

당사의 매출원가 내용은 다음과 같습니다.

(단위:천원)		
구 분	당 분 기	전 분 기
골판지 상자 및 원단	54,023,512	46,160,936
골판지 원지	50,387	24,912
합 계	54,073,899	46,185,848

22. 판매비와 관리비

당사의 판매비와 관리비 내용은 다음과 같습니다.

(단위:천원)		
구 분	당 분 기	전 분 기
급여	694,553	714,403
퇴직급여	116,740	118,747
복리후생비	128,430	112,634
여비교통비	25,034	27,403
통신비	11,930	14,283
세금과공과	16,673	18,421
임차료	67,569	112,274
감가상각비	27,586	18,536
보험료	39,858	42,362
광고선전비	750	750
건본비	36,899	25,907
운반비	4,640,934	4,489,838
지급수수료	135,847	186,291
대손상각비	-	(6,269)
도서비	3,575	3,632
접대비	79,599	113,962
차량유지비	37,375	38,195
소모품비	19,115	53,589
교육훈련비	-	4,474
합 계	6,082,467	6,089,432

23. 비용의 성격별 분류

당사의 비용의 성격별 내역은 다음과 같습니다.

(단위:천원)		
구 분	당 분 기	전 분 기
재료비의 투입	36,445,220	28,055,105
상품의 매입	1,522,000	1,427,631
종업원급여(*)	4,597,010	4,426,368
감가상각비	2,921,068	2,883,485
금융원가	111,610	162,719
합 계	45,596,908	36,955,308

(*) 종업원급여는 급여,복리후생비,퇴직급여를 포함한 금액입니다.

24. 기타수익과 기타비용

당사의 기타수익과 기타비용의 내용은 다음과 같습니다.

(단위:천원)		
구 분	당 분 기	전 분 기
기타수익		
유형자산처분이익	-	-
폐기물처리수익	68,789	70,952
부산물처리수익	45,034	22,931
공동영업수익	-	-
잡이익	4,196	16,426
합 계	118,019	110,309
기타비용		
유형자산처분손실	-	-
기부금	1,040	4,040
잡손실	15,200	27,847
합 계	16,240	31,887

25. 금융수익과 금융원가

당사의 금융수익과 금융원가의 내용은 다음과 같습니다.

(단위:천원)		
구 분	당 분 기	전 분 기
금융수익		
이자수익	22,147	21,805
외화환산이익	34,488	33,747
외환차익	48,017	7,733
합 계	104,652	63,285
금융원가		
이자비용	111,312	110,505
외화환산손실	298	8
외환차손		52,205
합 계	111,610	162,718

26. 법인세비용

26-1. 당사의 법인세비용의 구성내역은 다음과 같습니다.

(단위:천원)		
구 분	당 분 기	전 기
당기법인세등부담액	-	706,423
일시적차이의 발생 및 소멸로 인한 금액	(7,380)	907,298
과거기간의 당기법인세에 대하여 당기에 인식한 조정액	45,889	-
자본에 직접 가감되는 당기법인세	(12,182)	(127,211)
법인세비용(수익)	26,327	1,486,510

26-2. 당사의 법인세비용차감전순이익과 법인세비용간의 관계는 다음과 같습니다.

(단위:천원)		
구 분	당 분 기	전 기
법인세비용차감전순이익(손실)	(1,892,715)	968,269
적용세율에 따른 법인세비용	(383,543)	173,654
조정사항:		
비과세수익	-	132
비공제비용	418,843	1,341,202
세액공제	-	(37,364)
단계적세율의 적용으로 인한 효과	(8,973)	8,886
법인세비용(수익)	26,327	1,486,510
유효법인세율	-	153%

26-3. 당사의 이연법인세자산(부채)의 증감내역은 다음과 같습니다.

- 당 분 기

(단위:천원)					
계 정 과 목	기초잔액	세무조정 변동	증가	감소	기말잔액
퇴직급여충당금	6,382,330	-	91,540	-	6,473,870
퇴직연금부담금	(5,238,508)	-	-	-	(5,238,508)
감가상각비	66,635	-	-	-	66,635
배출부채	79,709	(79,709)	-	-	-
매도가능증권평가이익	(453,950)	-	(24,300)	-	(478,250)
건설자금이자	9,176	-	-	-	9,176
반품충당부채	15,663	-	-	(15,663)	-
연차수당	378,465	-	-	-	378,465
대손충당금	423,298	(145,850)	-	-	277,449
업무용승용차 감가상각비	-	19,714	-	-	19,714
공동영업자산	-	(2,741)	-	-	(2,741)
토지재평가	(80,851,024)				(80,851,024)
유보계	(79,188,206)				(79,345,214)
일시적차이에 의한 이연법인세 효과	(17,417,438)				(17,455,947)
이월세액공제에 의한 이연법인세효과	14,185				14,185
이연법인세자산(부채)	(17,403,253)				(17,441,762)

- 전 기

(단위:천원)					
계 정 과 목	기초잔액	세무조정 변동	증가	감소	기말잔액
퇴직급여충당금	6,142,023	-	364,589	(124,282)	6,382,330
퇴직연금부담금	(4,433,535)	-	(804,973)	-	(5,238,508)
감가상각비	66,635	-	-	-	66,635

과징금충당부채	3,944,915	-	-	(3,944,915)	-
배출부채	81,360	-	79,709	(81,360)	79,709
매도가능증권평가이익	-	-	(453,950)	-	(453,950)
건설자금이자	-	-	9,176	-	9,176
반품충당부채	-	-	15,663	-	15,663
연차수당	-	-	378,465	-	378,465
대손충당금	-	-	423,298	-	423,298
토지재평가	(80,851,024)	-	-	-	(80,851,024)
유보계	(75,049,626)	-	11,977	(4,150,557)	(79,188,206)
일시적차이에 의한 이연법인세 효과	(16,510,140)				(17,417,438)
이월세액공제에 의한 이연법인세효과	14,185	-	-	-	14,185
이연법인세자산(부채)	(16,495,955)				(17,403,253)

26-4. 기타포괄손익에 직접 차감된 이연법인세 내역

당사의 기타포괄손익에 직접 차감된 법인세부담액과 이연법인세의 내역은 다음과 같습니다.

(단위 : 천원)						
구 분	당 분 기			전 기		
	반영 전	법인세효과	반영 후	반영 전	법인세효과	반영 후
보험수리적손익	31,070	(6,835)	24,235	124,282	(27,342)	96,940
매도가능증권평가이익	478,250	(105,215)	373,035	453,950	(99,869)	354,081
합 계	509,320	(112,050)	397,270	578,232	(127,211)	451,021

26-5. 당사의 이연법인세자산과 이연법인세부채는 동일 과세당국이 부과하는 법인세이며 당사는 당기법인세자산과 법인세부채를 상계할 수 있는 법적으로 집행가능한권리를 가지고 있으므로 이연법인세자산과 이연법인세부채를 상계하여 재무상태표에 표시하였습니다.

27. 주당순손익

주당순이익은 보통주 1주에 대한 대한 손익을 계산한 것으로, 당사의 당기 및 전기의 1주당 손익의 산출 내역은 다음과 같습니다.

구 분	당 분 기	전 기
당기순이익(손실)	(1,919,042,184)원	(518,241,184)원
가중평균유통주식수	4,000,000주	4,000,000주
주당순이익(손실)	(480)원	(130)원

당사는 보통주 청구가능증권이 없는 바, 희석주당순이익(손실)은 기본주당순이익(손실)과 동일합니다.

28. 현금흐름표

28-1. 당사의 영업활동 현금흐름 중 조정 및 영업활동으로 인한 자산부채의 변동은 다음과 같습니다.

(단위:천원)		
구 분	당 분 기	전 분 기
조 정		
법인세비용	26,327	157,442
이자수익	(22,146)	(21,805)
이자비용	111,312	110,505
감가상각비	2,921,068	2,883,486
퇴직급여	91,540	91,147
외화환산이익	(34,402)	(33,747)
외화환산손실		-
대손상각비		(6,269)
합 계	3,093,699	3,180,759
영업활동으로 인한 자산부채의 변동		
단기매출채권의 감소(증가)	(437,614)	1,416,677
기타유동채권의 감소(증가)	(2,089)	(155,901)
재고자산의 감소(증가)	(641,434)	830,331
단기매입채무의 증가(감소)	2,608,943	(266,153)
기타유동채무의 증가	403,127	1,207,613
총당부채의 감소	(15,663)	-
합 계	1,915,270	3,032,567

28-2. 당사의 현금흐름표상 현금및현금성자산의 내역은 다음과 같습니다.

(단위:천원)		
구 분	당 분 기	전 기
보유현금	9,112	6,962
요구불예금	7,126,840	6,201,894
합 계	7,135,952	6,208,856

28-3. 당기 및 전기의 현금의 유입과 유출이 없는 거래 중 중요한 사항은 다음과 같습니다.

(단위 : 천원)		
구 분	당 분 기	전 기
건설중인 자산의 대체	-	3,377,500
장기차입금의 유동성대체	1,163,250	4,383,000
공동영업부채의 인식	13,475	13,475
과징금충당부채의 미지급금 대체	-	3,944,915
매도가능금융자산의 평가	478,250	453,950
매출채권의 제각	-	567,924

29. 금융상품 위험관리

당사는 금융상품과 관련하여 환위험, 이자율위험 및 가격위험을 포함한 시장위험, 유동성위험, 신용위험과 같은 다양한 금융위험에 노출되어 있습니다. 당사의 위험관리는 재무적 성과에 영향을 미치는 잠재적 위험을 식별하여 당사가 허용가능한 수준으로 감소, 제거 및 회피하는 것을 그 목적으로 하고 있습니다. 당사는 전사적인수준의 위험관리 정책 및 절차를 마련하여 운영하고 있으며, 당사의 재무부에서 위험관리에 대한 총괄책임을 담당하고 있습니다. 또한, 당사의 경영진은 위험관리 정책 및 절차의 준수 여부와 위험노출 한도를 지속적으로 검토하고 있습니다.

29-1. 환위험관리

당사는 원자재 수입 거래등과 관련하여 USD등의 환율변동에 노출되어 있습니다. 기능통화 이외의 외화로 표시된 화폐성자산 및 부채의 장부금액은 다음과 같습니다.

(단위:USD, JPY, EUR, 천원)				
구 분	당분기말		전기말	
	외화	원화	외화	원화
단기차입금	US\$1,194,643.78	1,333,342	US\$1,101,999.61	1,331,766

한편, 외화에 대한 원화환율이 10% 상승(하락)할 경우 환손익의 변동효과로 인해 당기손익이 133백만원 만큼 하락(상승)합니다.

29-2. 유동성위험관리

당사는 유동성위험을 관리하기 위하여 단기 및 중장기 자금관리계획을 수립하고 현금유출예산과 실제 현금유출액을 지속적으로 분석, 검토하고 있습니다. 당사의 경영진은 영업활동 현금흐름과 금융자산 및 영업활동의 현금유입으로 금융부채를 상환가능하다고 판단하고 있습니다. 한편, 일시적으로 발생할수 있는 유동성 위험을 관리하기 위하여 한국씨티은행 등과 당좌차월약정을 체결하고 있습니다. 당분기말 현재 금융부채의 잔존계약만기에 따른 만기 분석은 다음과 같습니다.

(단위:천원)				
구 분	1년미만	1년~5년	5년 이상	합계
단기차입금	9,783,532	-	-	9,783,532
장기차입금	4,653,000	10,386,920	1,069,480	16,109,400
합 계	14,436,532	10,386,920	1,069,480	25,892,932

29-3. 신용위험 관리

당사는 신용위험을 관리하기 위하여 금융자산의 신용보강을 위한 정책과 절차를 마련하여 운영하고 있으며, 회수가 지연되는 금융자산에 대하여는 회수지연 현황과 회수대책이 보고된 후, 지연사유에 따라 적절한 조치를 취하고 있습니다. 금융자산의 장부금액은 신용위험에 대한 최대노출정도를 나타냅니다. 당사의 신용위험에 대한 최대 노출 정도는 다음과 같습니다.

(단위:천원)		
구 분	당분기말	전기말
현금및현금성자산	7,135,952	6,208,857
단기매출채권 및 기타유동채권	42,959,867	42,506,573
장기금융상품	10,500	10,500
매도가능금융자산	2,709,950	2,685,650
기타비유동채권	27,333	27,333

한편, 당사는 한국씨티은행 등의 금융기관에 현금및현금성자산 등을 예치하고 있으며, 신용등급이 우수한 금융기관과 거래하고 있으므로 금융기관으로부터의 신용위험은 제한적입니다.

29-4. 이자율 위험관리

당사는 이자부부채를 통해 자금을 조달하고 있는 상황이기 때문에 이자율위험에노출되어 있으며, 내부적으로 이자율 위험을 정기적으로 측정하고 있습니다. 이자율이 1%증가(감소)시 당기손익이 53백만원 만큼 감소(증가) 합니다.

30. 자본관리

당사의 자본관리는 계속기업으로서의 종속 능력을 유지하는 한편, 자본조달비용을 최소화하여 주주이익을 극대화 하는 것을 그 목적으로 하고 있습니다. 당사의 자본구조는 차입금에서 현금및 현금성자산 등을 차감한 순부채와 자본으로 구성되며, 주요 경영진은 자본구조를 주기적으로 검토하고 있고, 전반적인 자본위험 관리정책은 전기와 동일합니다.

(단위:천원)		
구 분	당분기말	전기말
장단기차입금	25,892,932	25,284,358
현금및현금성자산	(7,135,952)	(6,208,857)
순차입금	18,756,980	19,075,501
자본총계	217,386,067	221,261,921
순부채비율	8.63%	8.62%

31. 공동영업

31-1. 공동영업의 개요

당사의 당분기말 현재 공동영업의 내역은 다음과 같습니다.

구분	내역
사업명	산업단지조성
사업시행자(공동영업 별도기업)	오션일반산업단지(주)
위치	충청북도 음성군 금왕읍
총사업면적	103,105㎡

동 사업은 당사를 포함한 주주사인 실수요자에 의한 개발방식으로 진행되는 개발사업으로, 산업단지의 준공과 동시에 관리처분계획에 따라 배분된 토지면적을 기준으로 제공된 자금을 정산하는 방식으로 배분하는 약정을 하고 있습니다. 본 약정은 참여자들이 그 약정의 자산에 대한 권리와 부채에 대한 의무를 보유하는 공동약정으로서 관련 활동에 대한 결정에 지배력은 공유하는 당사자들 전체의 동의가 요구됩니다.

31-2. 공동영업 별도기업의 주요 재무현황

2016년도말 현재 공동영업 별도기업의 주요 재무현황은 다음과 같습니다.

(단위:천원)					
회사명	자산총액	부채총액	자본총액	매출액	당기손익
오션일반산업단지(주)	45,287,869	45,134,148	153,721	-	1,164

6. 기타 재무에 관한 사항

1. 대손충당금 설정 현황(연결기준)

가. 최근 3사업연도의 계정과목별 대손충당금 설정내역
(단위:천원)

구분	계정과목	채권총액	대손충당금	대손충당금 설정률
제61기 1분기	매출채권	44,074,453	738,357	1.68%
제60기	매출채권	43,611,320	736,849	1.69%
제59기	매출채권	41,384,857	168,382	0.41%

나. 최근 3사업연도의 대손충당금 변동현황
(단위:천원)

구 분	제61기 1분기	제 60 기	제 59 기
1. 기초 대손충당금 잔액합계	736,849	168,382	161,709
2. 순대손처리액(①-②±③)		(567,924)	(13,461)
① 대손처리액(상각채권액)		(567,924)	(13,461)
② 상각채권회수액	-	-	-
③ 기타증감액	-	-	-
3. 대손상각비 계상(환입)액	1,508	1,136,391	20,134
4. 기말대손 충당금 잔액합계	738,357	736,849	168,382

다. 매출채권관련 대손충당금 설정방침

※ 매출채권, 미수금은 5개년치 대손경험률에 의해 대손충당금을 설정합니다.

※ 부도어음은 업체별 개별 대손예상금액 측정 대손충당금으로 설정합니다.

-부도업체 담보현황, 화의인가, 제 3자 인수 조업후 변제등 고려합니다.

라. 기말 경과기간별 매출채권 잔액
(단위 : 천원)

구 분	90일 이하	90일초과 365일이하	365일 이상	계
금액	43,043,209	1,031,244	-	44,074,453
구성비율	97.66%	2.34%	-	100.00%

2. 재고자산의 보유및 실사내역 등(연결기준)

가. 최근 3사업연도의 재고자산의 사업부문별 보유현황
(단위:천원)

사업부문	계정과목	제 61기1분기	제 60기	제 59기	비고
상자, 원지	원재료	7,504,935	7,695,262	10,027,724	-
	부재료	255,527	249,873	259,180	-
	재공품	451,889	259,591	505,609	-
	제품	5,510,687	5,205,638	4,786,127	-
	저장품	3,119,361	3,054,093	2,744,300	-
	미착품	742,080	417,768	209,542	-
	합계	17,584,479	16,882,225	18,532,482	-
총 자산대비 재고자산 구성비율(%) [재고자산÷기말자산총계×100]		5.87%	5.63%	6.16%	-
재고자산회전율(회수) [연환산 매출원가÷{(기초재고+기말재고)÷2}]		12.55회	11.16회	12.16회	-

나. 재고자산의 실사내역 등

- 당사는 2017년도 1분기 재무제표를 작성함에 있어서 아래와 같이 실사를 실시하였습니다.

- 1) 실사일정: 매 분기 말 기준으로 매년 4회 재고자산 실사를 실시하고 있습니다.
- 2) 실사방법: 재무상태표일 이후에 실사가 이루어진 관계로 실사 당일의 재고와는 차이가 발생하였으나, 재무상태표일 재고자산 명세서 및 실사당일 재고 자산 명세서를 작성하여 재무상태표일 이후에 입출고 내역서를 표기하고 관계증빙(입고명세, 출고명세 등)을 첨부하였습니다.
- 3) 재고실사는 4월 1일, 2일 본사 업무팀장 1명 임회하에 각 공장 해당 부서에서 실사 하였습니다.
- 4) 당사의 장기 체화재고는 없으며, 실사에서 오류는 발생하지 않았습니다.
- 5) 당사의 재고자산은 담보로 제공된 사실이 없습니다.

3. 채무증권 발행실적등(연결기준)

- 해당사항 없습니다.

채무증권 발행실적

(기준일 : -)

(단위 : 원, %)

발행회사	증권종류	발행방법	발행일자	권면 총액	이자율	평가등급 (평가기관)	만기일	상환 여부	주관회사
-	-	-	-	-	-	-	-	-	-
-	-	-	-	-	-	-	-	-	-
합 계	-	-	-	-	-	-	-	-	-

기업어음증권 미상환 잔액

(기준일 : -)

(단위 : 원)

잔여만기		10일 이하	10일초과 30일이하	30일초과 90일이하	90일초과 180일이하	180일초과 1년이하	1년초과 2년이하	2년초과 3년이하	3년 초과	합 계
미상환 잔액	공모	-	-	-	-	-	-	-	-	-
	사모	-	-	-	-	-	-	-	-	-
	합계	-	-	-	-	-	-	-	-	-

전자단기사채 미상환 잔액

(기준일 : -)

(단위 : 원)

잔여만기		10일 이하	10일초과 30일이하	30일초과 90일이하	90일초과 180일이하	180일초과 1년이하	합 계	발행 한도	잔여 한도
미상환 잔액	공모	-	-	-	-	-	-	-	-
	사모	-	-	-	-	-	-	-	-
	합계	-	-	-	-	-	-	-	-

회사채 미상환 잔액

(기준일 : -)

(단위 : 원)

잔여만기		1년 이하	1년초과 2년이하	2년초과 3년이하	3년초과 4년이하	4년초과 5년이하	5년초과 10년이하	10년초과	합 계
미상환 잔액	공모	-	-	-	-	-	-	-	-
	사모	-	-	-	-	-	-	-	-
	합계	-	-	-	-	-	-	-	-

신종자본증권 미상환 잔액

(기준일 : -)

(단위 : 원)

잔여만기		1년 이하	1년초과 5년이하	5년초과 10년이하	10년초과 15년이하	15년초과 20년이하	20년초과 30년이하	30년초과	합 계
미상환 잔액	공모	-	-	-	-	-	-	-	-
	사모	-	-	-	-	-	-	-	-
	합계	-	-	-	-	-	-	-	-

조건부자본증권 미상환 잔액

(기준일 : -)

(단위 : 원)

잔여만기		1년 이하	1년초과 2년이하	2년초과 3년이하	3년초과 4년이하	4년초과 5년이하	5년초과 10년이하	10년초과 20년이하	20년초과 30년이하	30년초과	합 계
미상환 잔액	공모	-	-	-	-	-	-	-	-	-	-
	사모	-	-	-	-	-	-	-	-	-	-
	합계	-	-	-	-	-	-	-	-	-	-

IV. 감사인의 감사의견 등

1. 감사인의 관한 사항

가. 감사인

당사의 59기 60기 감사는 대주회계법인에서 수행하였습니다..

사업연도	감사인	감사의견	감사보고서 특기사항
제61기1분기(당기)	-	-	-
제60기(전기)	대주회계법인	적정	-
제59기(전전기)	대주회계법인	적정	-

2. 감사용역 체결현황

사업연도	감사인	내 용	보수	총소요시간
제61기 1분기(당기)	-	-	-	-
제60기(당기)	대주회계법인	재무제표 검토 및 감사	52,000,000	1,034시간
제59기(전기)	대주회계법인	재무제표 검토 및 감사	57,000,000	1,018시간

3. 회계감사인과의 비감사용역 계약체결 현황

- 해당사항 없습니다.

사업연도	계약체결일	용역내용	용역수행기간	용역보수	비고
제61기 1분기(당기)	-	-	-	-	-
	-	-	-	-	-
제60기(전기)	-	-	-	-	-
	-	-	-	-	-
제59기(전전기)	-	-	-	-	-
	-	-	-	-	-

4. 내부회계관리제도

- 2017년 1분기 내부회계관리제도에 대한 감사 및 당해년도 감사인인 삼덕회계법인의 검토 의견 표명은 없었습니다.

V. 이사의 경영진단 및 분석의견

- 해당사항없음.

VI. 이사회 등 회사의 기관에 관한 사항

1. 이사회에 관한 사항

가. 이사회의 구성 요소

당사는 본 보고서 제출일 현재 이사회는 3명의 사내이사, 1인의 사외이사등의 4인으로 구성되어 있습니다.

⇒ 각 이사의 주요 이력 및 업무분장은 제 9장 임원의 현황을 참조하시기 바랍니다.

나. 주요 의결사항

회 차	개최일자	의 안 내 용	가결여부	사외이사	
				안광훈	
1	2017.02.08	1.전자투표 채택의건	원안대로 가결	참석	찬성
2	2017.02.17	1.제 60 기 연결재무제표 승인의건	원안대로 가결	참석	찬성
3	2017.03.07	1.제 60 기 기명식 보통주식 현금배당 승인의 건 2.제 60 기 정기주주총회 소집 및 의안 상정의 건 3.감사 선임 의안 상정의 건	원안대로 가결	참석	찬성
4	2017.03.10	1.우리은행 기업구매자금대출 한도 증액신청의 건	원안대로 가결	참석	찬성

2. 감사제도에 관한 사항

가. 감사에 관한 사항

당사는 본 보고서 제출일 현재 감사위원회를 별도로 설치하고 있지 아니하며, 주주총회 결의에 의하여 선임된 감사 안용수(상근감사)께서 감사업무를 수행하고 있습니다.

감사는 이사회에 참석하여 독립적인 이사의 업무를 감독할 수 있으며, 제반업무와 관련하여 관련장부 및 관계서류를 해당부서에 제출을 요구 할 수 있습니다. 또한 필요시 회사로부터 영업에 관한 사항을 보고 받을 수 있으며, 적절한 방법으로 경영정보에 접근할 수 있습니다.

⇒ 감사의 인적사항은 제 9 장 임원의 현황을 참조하시기 바랍니다.

나. 감사의 주요활동내역

회 차	개최일자	의 안 내 용	가결여부
1	2017.02.08	1.전자투표 채택의건	원안대로 가결
2	2017.02.17	1.제 60 기 연결재무제표 승인의건	원안대로 가결
3	2017.03.07	1.제 60 기 기명식 보통주식 현금배당 승인의 건 2.제 60 기 정기주주총회 소집 및 의안 상정의 건 3.감사 선임 의안 상정의 건	원안대로 가결
4	2017.03.10	1.우리은행 기업구매자금대출 한도 증액신청의 건	원안대로 가결

3. 주주의 의결권 행사에 관한 사항

당사는 정관 따라 집중투표제 적용을 배제하고 있으며, 공시대상기간 중에 소수주주권의 행사와 경영지배권에 관한 경쟁은 없습니다. 당사 정관의 기재사항은 사업보고서에 첨부된 "정관"을 참조하시기 바랍니다.

VII. 주주에 관한 사항

가. 최대주주 및 특수관계인의 주식소유 현황

2016년 12월 31일 현재 당사의 최대주주 및 그 특수관계인은 1,818,500주를 보유하고 있습니다. 이는 최대주주(허용삼) 본인과 친인척, 기타를 합산한 것으로 발행주식총수의 45.46%에 해당합니다.

⇒ 최대주주의 주요경력은 VIII. 임원 및 직원 등에 관한 사항을 참조하시기 바랍니다.
최대주주 및 특수관계인의 주식소유 현황

(기준일 : 2017년 03월 31일)

(단위 : 주, %)

성 명	관 계	주식의 종류	소유주식수 및 지분율				비고
			기 초		기 말		
			주식수	지분율	주식수	지분율	
허용삼	본인	보통주	720,000	18.00	720,000	18.00	-
허정훈	자	보통주	716,000	17.90	716,000	17.90	-
허봉삼	친척	보통주	229,000	5.72	229,000	5.72	-
(주)산천교역	기타	보통주	153,500	3.84	153,500	3.84	-
계		보통주	1,818,500	45.46	1,818,500	45.46	-
		-	-	-	-	-	-

주식 소유현황

(기준일 : 2017년 03월 31일)

(단위 : 주)

구분	주주명	소유주식수	지분율	비고
5% 이상 주주	허용삼	720,000	18.00	-
	허정훈	716,000	17.90	-
	허봉삼	229,000	5.72	-
	신영자산운영(주)	359,500	8.99	-
우리사주조합		-	-	-

소액주주현황

(기준일 : 2016년 12월 31일)

(단위 : 주)

구 분	주주		보유주식		비 고
	주주수	비율	주식수	비율	
소액주주	1,400	99.15	1,441,996	36.04	-

나. 주식 사무

정관상 신주인수권 의 내용	<p>제10조(신주인수권)</p> <p>① 이 회사의 주주는 신주발행에 있어서 그가 소유한 주식수에 비례하여 신주의 배정을 받을 권리를 가진다. 그러나 주주가 신주인수권을 포기 또는 상실하거나 신주배정에서 단주가 발생 하는 경우에 그 처리방법은 이사회의 결의로 정한다.</p> <p>② 이사회는 제1항 본문의 규정에 부합하고 다음 각호의 경우에는 이사회의 결의로 주주외의 자에게 신주를 배정할 수 있다.</p> <p>1. 증권거래법의 규정에 의하여 신주를 모집하거나 인수인에게 인수하게 하는 경우</p> <p>2. 자본시장육성에 관한 법률의 규정에 의하여 우리사주조합원에게 신주를 우선 배정하는 경우</p> <p>3. 해외증권발행규정에 의하여 주식예탁증서(DR) 발행에 따라 신주를발행 하는 경우</p>		
결 산 일	12월31 일	정기주주총회	사업연도 종료후 3개월 이내
주주명부폐쇄시기	1월1일 ~ 1월 31일 까지		
주권의 종류	<p>일주권.오주권.십주권. 오십주권. 백주권 8 (종)</p> <p>오백주권. 천주권. 만주권</p>		
명의개서대리인	(주) 하나은행 증권대행부(02-368-5860)		
주주의 특전	없음	결산공고 - 홈페이지(http://www.keppack.co.kr/) 기재	

다. 주가 및 주식거래실적

(단위 : 원, 주)

종 류		2017년03월	2017년02월	2017년01월	2016년12월	2016년11월	2016년10월
보통주	최 고	18,750	18,700	18,750	18,350	18,900	20,050
	최 저	17,500	18,250	17,950	17,500	16,950	18,400
월간거래량		70,958	70,183	42,155	116,858	141,962	85,750

VIII. 임원 및 직원 등에 관한 사항

1. 임원 및 직원의 현황

당사의 임원은 총 5 명입니다. 이중 대표이사 사장(허정훈)은 계열회사인 (주)한수팩의 대표이사직을 겸임하고 있습니다.

임원 현황

(기준일 : 2017년 03월 31일)

(단위 : 주)

성명	성별	출생년월	직위	등기임원 여부	상근 여부	담당 업무	주요경력	소유주식수		재직기간	임기 만료일
								의결권 있는 주식	의결권 없는 주식		
허용삼	남	1944년 08월	대표이사	등기임원	상근	총괄	동서포장(주)상무이사 한국수출포장공업(주)대표이사	720,000	-	1980.01.04~현재	2018년 03월 23일
허정훈	남	1973년 10월	대표이사	등기임원	상근	총괄	한국수출포장공업(주)부사장	716,000	-	1997.02.21~현재	2019년 03월 23일
이선재	남	1950년 11월	전무이사	등기임원	상근	기술본부장	한국수출포장공업(주)생산부장	-	-	1968.03.12~현재	2019년 03월 23일
안광훈	남	1942년 08월	사외이사	등기임원	비상근	사외이사	삼약직물 대표이사	-	-	2009.03.21~현재	2018년 03월 23일
안용수	남	1952년 01월	감사	등기임원	상근	상근감사	한국수출포장공업(주)상무이사	-	-	2011.03.18~현재	2020년 03월 24일

나.직원 현황

당사는 총 303명의 직원을 고용하고 있으며 전 직원에 대한 2017년 1분기에 지급된 총 급여 총액은 3,612,907천원 입니다

(기준일 : 2017년 03월 31일)

(단위 : 천원)

사업부문	성별	직 원 수				합 계	평 균 근속연수	연간급여 총 액	1인평균 급여액	비고
		기간의 정함이 없는 근로자		기간제 근로자						
		전 체	(단시간 근로자)	전 체	(단시간 근로자)					
전 체	남	287	-	-	-	287	8.2	3,501,048	12,199	-
전 체	여	16	-	-	-	16	2.9	111,859	6,991	-
합 계		303	-	-	-	303	-	3,612,907	-	-

2. 임원의 보수 등

<이사·감사 전체의 보수현황>

1. 주주총회 승인금액

(단위 : 천원)

구 분	인원수	주주총회 승인금액	비고
이사	4	1,700,000	-
감사	1	150,000	-

2. 보수지급금액

2-1. 이사·감사 전체

(단위 : 천원)

인원수	보수총액	1인당 평균보수액	비고
5	285,000	57,000	-

2-2. 유형별

(단위 : 천원)

구 분	인원수	보수총액	1인당 평균보수액	비고
등기이사 (사외이사, 감사위원회 위원 제외)	3	276,000	92,000	-
사외이사 (감사위원회 위원 제외)	1	3,000	3,000	-
감사위원회 위원	-	-	-	-
감사	1	6,000	6,000	-

<이사·감사의 개인별 보수현황>

1. 개인별 보수지급금액

※ 당사는 보수 5억원 이상 임원이 없으므로 개별공시 의무가 없습니다

(단위 :)

이름	직위	보수총액	보수총액에 포함되지 않는 보수
----	----	------	------------------

2. 산정기준 및 방법

- 해당사항 없습니다.

(단위 :)

이름	보수의 종류		총액	산정기준 및 방법
	근로소득	급여		
		상여		
		주식매수선택권 행사이익		
		기타 근로소득		
	퇴직소득			
	기타소득			

IX. 계열회사 등에 관한 사항

타법인출자 현황

(기준일 : 2017년 03월 31일)

(단위 : 천원, 주, %)

법인명	최초취득일자	출자 목적	최초취득금액	기초잔액			증가(감소)			기말잔액			최근사업연도 재무현황	
				수량	지분율	장부 가액	취득(처분)		평가 손익	수량	지분율	장부 가액	총자산	당기 순이익
							수량	금액						
한국제지공업협동조합	1983년 01월 01일	-	2,000	65	5.8%	6,500	-	-	-	65	5.8%	6,500	-	-
한국글판지공장공업협동조합	1985년 12월 31일	-	5,000	111	7.0%	22,200	-	-	-	111	7.0%	22,200	-	-
(주)한수팩	2006년 01월 11일	(주)CJ해찬들영업권 확보	1,680,000	160,000	100%	1,980,000	-	-	-	160,000	100%	1,980,000	5,483,105	350,676
코르피아	2007년 07월 05일	조합공동사업참여	3,000	600	5.0%	3,000	-	-	-	600	5.0%	3,000	-	-
해태제과식품	2007년 01월 01일	-	500,000	81,000	0.05%	1,000,000	-	-	453,950	81,000	0.05%	1,453,950	-	-
(주)대양코리아	2009년 12월 08일	-	1,200,000	240,000	13.1%	1,200,000	-	-	-	240,000	13.1%	1,200,000	-	-
합 계				481,776	-	4,211,700	-	-	453,950	481,776	-	4,665,650	5,483,105	350,676

※(주)한수팩의 재무현황은 회계연도(2016.01.01 ~ 2016.12.31)기준입니다.

X. 이해관계자와의 거래내용

- 해당사항 없습니다.

XI. 그 밖에 투자자 보호를 위하여 필요한 사항

가. 공시사항의 진행변경 사항

- 해당사항 없습니다.

나. 주주총회 의사록요약

주총일자	안건	결의내용
제60기 주주총회 2017년03월24일	1.60기 보통 주식 현금배당 승인의 건 2.60기 재무제표 승인의 건 - 재무상태표, 손익계산서, 이익잉여금 처분계산서 3.감사 선임 건 - 감사 안용수(재선임)	원안대로 가결
제59기 주주총회 2016년03월18일	1.59기 보통 주식 현금배당 승인의 건 2.59기 재무제표 승인의 건 - 재무상태표, 손익계산서, 이익잉여금 처분계산서 3.사내이사 및 사외이사선임 건 - 사내이사 허정훈(재선임) - 사내이사 이선재(재선임) 4.대표이사 중임의 건 - 대표이사 허정훈	원안대로 가결

다. 견질 또는 담보용 어음·수표 현황

- 해당사항 없습니다.

(기준일 :)

(단위 :)

제 출 처	매 수	금 액	비 고
은 행			
금융기관(은행제외)			
법 인			
기타(개인)			

라. 제재현황

(기준일 : 2016.09.30)

(단위 : 백만원)

일자	처벌 또는 조치기관	처벌 또는 조치 대상자	처벌 또는 조치내용	사유 및 근거법령	과징금	처벌 또는 조치에 대한 회사의 이행 현황	재발 방지를 위한 회사의 대책
2016.07.08	공정거래위원회	한국수출포장공업(주)	과징금 부과	- 골판지 상자의 가격 담합 - 독점규제 및 공정거래관한 법률 제 19조	1,327	과징금 납부 행정소송	준법지원 교육 강화

2016.07.12	공정거래위원회	한국수출포장공업(주)	과징금 부과	- 골판지 원단의 가격 당합 - 독점규제 및 공정거래 관련 법률 제 19조	2,164	과징금 납부 행정소송	준법지원 교육 강화
2016.07.18	공정거래위원회	한국수출포장공업(주)	과징금 부과	- 고지 구매의 가격 당합 - 독점규제 및 공정거래 관련 법률 제 19조	2,195	과징금 납부 행정소송	준법지원 교육 강화

- 제재일자는 당사 의결서 수령일 입니다.

마.외국지주회사의 자회사 현황

- 해당사항 없습니다.

(기준일 :)

(단위 :)

구 분	A지주회사	B법인	C법인	D법인	...	연결조정	연결 후 금액
매출액						()	
내부 매출액	()	()	()	()	()		-
순 매출액						-	
영업손익						()	
계속사업손익						()	
당기순손익						()	
자산총액						()	
부채총액						()	
자기자본						()	
자본금						()	
감사인						-	
감사·검토 의견						-	
비 고							

바. 녹색경영

-당사는 저탄소 녹색 성장 기본법 제42조와 공법시행령 제29호 및 온실가스 에너지 목표관리 운영등에 관한 지침에 따라 정부에 보고한 온실가스 배출량 및 에너지 사용량은 다음과 같습니다.

구분	단위	2012년	2013년	2014년	2015년	2016년
연간 온실가스 배출량	tCo2e	97,226	122,349	122,267	122,778	118,304

연간 에너지 사용량	TJ	821	1,274	1,287	1,267	1,185
------------	----	-----	-------	-------	-------	-------

* 2012년도는 한국수출포장 오산공장 해당분이며, 2013년도분 부터 한국 수출포장의 전체 사업장 분입니다.

【 전문가의 확인 】

1. 전문가의 확인

- 해당사항 없음

2. 전문가와의 이해관계

- 해당사항 없음