

목 차

정 정 신 고 (보 고)	1
주주총회소집공고.....	19
주주총회 소집공고.....	20
I. 사외이사 등의 활동내역과 보수에 관한 사항	22
1. 사외이사 등의 활동내역	22
가. 이사회 출석률 및 이사회 의안에 대한 찬반여부	22
나. 이사회내 위원회에서의 사외이사 등의 활동내역	22
2. 사외이사 등의 보수현황	22
II. 최대주주등과의 거래내역에 관한 사항	23
1. 단일 거래규모가 일정규모이상인 거래.....	23
2. 해당 사업연도중에 특정인과 해당 거래를 포함한 거래총액이 일정규모이상인 거래	23
III. 경영참고사항	24
1. 사업의 개요.....	24
가. 업계의 현황	24
나. 회사의 현황	24
2. 주주총회 목적사항별 기재사항	25
<input type="checkbox"/> 재무제표의 승인.....	26
<input type="checkbox"/> 감사의 선임.....	59

정정신고(보고)

2017년 03월 16일

1. 정정대상 공시서류 : 주주총회소집공고
2. 정정대상 공시서류의 최초제출일 : 2017년 03월 09일
3. 정정사항

항 목	정정사유	정 정 전	정 정 후
III.경영참고사항 2. 주주총회 목적사항별 기재사항 <input type="checkbox"/> 재무제표의 승인 나. 해당 사업연도의 대차대조표(재무상태표)) · 손익계산서(포괄손익계산서) · 자본변동 표 · 이익잉여금처분계산서(안) 또는 결손금 처리계산서(안) · 현금흐름표 1) 연결재무제표 ① 연결 재무상태표 ② 연결 포괄손익계산서 ③ 연결자본변동표 ④ 연결 현금흐름표	외부감사인의 감사결과에 따른 정정	주1) 참조	주2) 참조
III.경영참고사항 2. 주주총회 목적사항별 기재사항 <input type="checkbox"/> 재무제표의 승인 나. 해당 사업연도의 대차대조표(재무상태표)) · 손익계산서(포괄손익계산서) · 자본변동 표 · 이익잉여금처분계산서(안) 또는 결손금 처리계산서(안) · 현금흐름표 2) 개별재무제표 ① 재무상태표 ② 포괄손익계산서 ③ 자본변동표 ④ 현금흐름표 ⑤ 이익잉여금처분계산서(안)	외부감사인의 감사결과에 따른 정정	주3) 참조	주4) 참조

주1) 정정전

1) 연결재무제표

연 결 재 무 상 태 표

제60(당)기말: 2016년 12월 31일 현재

제59(전)기말: 2015년 12월 31일 현재

한국수출포장공업주식회사와 종속기업

(단위 : 원)

과목	제60(당)기말		제59(당)기말	
자산				
I. 유동자산		70,415,424,547		69,269,621,264
1. 현금및현금성자산	8,573,718,526		8,183,316,539	
2. 단기매출채권	43,314,952,582		41,216,475,048	
3. 기타유동채권	1,622,096,781		1,337,347,431	
4. 재고자산	16,904,656,658		18,532,482,246	
II. 비유동자산		229,730,161,127		231,777,236,515
1. 장기금융상품	119,149,859		79,041,125	
2. 매도가능금융자산	2,685,650,000		2,231,700,000	
3. 기타비유동채권	44,075,854		44,075,854	
4. 유형자산	207,603,859,221		215,998,767,779	
5. 영업권	717,076,821		717,076,821	
6. 영업권이외의무형자산	778,174,255		675,974,255	
7. 공동영업자산	17,782,175,117		12,030,600,681	
자산총계		300,145,585,674		301,046,857,779
부채				
I. 유동부채		43,487,769,409		38,785,795,501
1. 단기매입채무	13,670,951,309		12,160,788,970	
2. 기타유동채무	16,571,186,013		12,544,711,424	
3. 단기차입금	8,281,708,224		6,766,011,048	
4. 유동성장기차입금	4,383,000,000		3,184,350,000	
5. 당기법인세부채	501,214,863		103,659,141	
6. 총당부채	79,709,000		4,026,274,918	
II. 비유동부채		31,872,135,691		36,361,595,911
1. 장기차입금	12,619,650,000		15,802,650,000	
2. 퇴직급여채무	1,671,197,798		2,182,796,971	
3. 이연법인세부채	17,567,813,074		16,480,681,850	
4. 공동영업부채	13,474,819		1,895,467,090	
부채총계		75,359,905,100		75,147,391,412
자본				
지배기업 소유주지분		224,785,680,574		225,899,466,367
I. 자본금		20,000,000,000		20,000,000,000
II. 자본잉여금		18,201,025,941		18,201,025,941
III. 이익잉여금		186,229,794,548		187,697,625,778
IV. 기타포괄손익누계액		354,081,000		-
V. 기타자본		779,085		814,648
비지배지분		-		-

자본총계		224,785,680,574		225,899,466,367
부채와자본총계		300,145,585,674		301,046,857,779

연 결 포 괄 손 익 계 산 서

제60(당)기 : 2016년 1월 1일부터 2016년 12월 31일까지

제59(전)기 : 2015년 1월 1일부터 2015년 12월 31일까지

한국수출포장공업주식회사와 종속기업

(단위 : 원)

과 목	제60(당)기	제59(당)기
I. 매출액	228,276,069,491	230,679,365,415
II. 매출원가	197,719,142,201	200,226,945,481
III. 매출총이익	30,556,927,290	30,452,419,934
IV. 판매비와관리비	26,569,483,297	27,757,078,811
V. 영업이익	3,987,443,993	2,695,341,123
VI. 기타수익	746,109,629	1,326,143,080
VII. 기타비용	1,966,984,437	4,121,469,345
VIII. 금융수익	192,929,337	316,476,157
IX. 금융원가	646,642,317	634,144,542
X. 법인세비용차감전순이익(손실)	2,312,856,205	(417,653,527)
XI. 법인세비용(수익)	1,839,823,478	(177,613,389)
XII. 당기순이익(손실)	473,032,727	(240,040,138)
1. 지배기업 소유주지분	473,032,727	(240,040,138)
2. 비지배지분	-	-
XIII. 기타포괄이익(손실)	413,217,043	(214,692,638)
1. 후속적으로 당기손익으로 재분류되지 않는 포괄손익	59,136,043	(214,692,638)
가. 보험수리적이익(손실)	59,136,043	(214,692,638)
2. 후속적으로 당기손익으로 재분류되지 않는 포괄손익	354,081,000	-
가. 매도가능증권평가이익	354,081,000	-
XIV. 총포괄이익(손실)	886,249,770	(454,732,776)
1. 지배기업 소유주지분	886,249,770	(454,732,776)
2. 비지배지분	-	-
XV. 주당손익		
기본주당이익(손실)	118	(60)
희석주당이익(손실)	118	(60)

연 결 자 본 변 동 표

제60(당)기 : 2016년 1월 1일부터 2016년 12월 31일까지

제59(전)기 : 2015년 1월 1일부터 2015년 12월 31일까지

한국수출포장공업주식회사와 종속기업

(단위 : 원)

과 목	자 본 금	자본잉여금	이익잉여금	기타포괄손익누계 액	기타자본	총 계
2015.1.1(제59(전)기 기초)	20,000,000,000	18,201,025,941	190,152,358,554	-	-	228,353,384,495

연차배당	-	-	(2,000,000,000)	-	-	(2,000,000,000)
당기순손실	-	-	(240,040,138)	-	-	(240,040,138)
보험수리적손실	-	-	(214,692,638)	-	-	(214,692,638)
공동약정기업배분차액	-	-	-	-	814,648	814,648
2015.12.31(제59(전)기 기말)	20,000,000,000	18,201,025,941	187,697,625,778	-	814,648	225,899,466,367
2016.1.1(제60(당)기 기초)	20,000,000,000	18,201,025,941	187,697,625,778	-	814,648	225,899,466,367
연차배당	-	-	(2,000,000,000)	-	-	(2,000,000,000)
당기순이익	-	-	473,032,727	-	-	473,032,727
매도가능증권평가이익	-	-	-	354,081,000	-	354,081,000
보험수리적이익	-	-	59,136,043	-	-	59,136,043
공동약정기업배분차액	-	-	-	-	(35,563)	(35,563)
2016.12.31(제60(당)기 기말)	20,000,000,000	18,201,025,941	186,229,794,548	354,081,000	779,085	224,785,680,574

연 결 현 금 흐 름 표

제60(당)기 : 2016년 1월 1일부터 2016년 12월 31일까지

제59(전)기 : 2015년 1월 1일부터 2015년 12월 31일까지

한국수출포장공업주식회사와 종속기업

(단위 : 원)

과 목	제60(당)기		제59(당)기	
I. 영업활동현금흐름		13,605,002,091		13,865,627,769
1. 영업활동에서 창출된 현금흐름	14,459,041,575		16,113,868,063	
가. 당기순이익(손실)	473,032,727		(240,040,138)	
나. 조정	16,522,382,335		16,444,864,214	
다. 자산 및 부채의 증감	(2,536,373,487)		(90,956,013)	
2. 이자수취	45,333,978		58,370,229	
3. 이자지급	(427,688,532)		(471,662,847)	
4. 법인세납부	(471,684,930)		(1,834,947,676)	
II. 투자활동현금흐름		(10,717,243,137)		(8,447,213,852)
1. 유형자산의 처분	332,727,273		1,017,133,376	
2. 장기금융상품의 취득	(40,108,734)		(24,424,552)	
3. 유형자산의 취득	(3,274,661,676)		(9,439,922,676)	
4. 무형자산의 취득	(102,200,000)		-	
5. 공동영업자산의 취득	(7,633,000,000)		-	
III. 재무활동현금흐름		(2,497,356,967)		(3,515,488,562)
1. 단기차입금의 증가(감소)	1,486,993,033		(265,088,562)	
2. 장기차입금의 증가	1,200,000,000		768,000,000	
3. 장기차입금의 상환	(3,184,350,000)		(2,018,400,000)	
4. 배당금의 지급	(2,000,000,000)		(2,000,000,000)	
IV. 현금및현금성자산의 순증가		390,401,987		1,902,925,355
V. 기초현금및현금성자산		8,183,316,539		6,280,391,184
VI. 기말현금및현금성자산		8,573,718,526		8,183,316,539

주2) 정정후

1) 연결재무제표

연 결 재 무 상 태 표

제60기: 2016년 12월 31일 현재

제59기: 2015년 12월 31일 현재

한국수출포장공업주식회사와 종속기업

(단위 : 원)

과 목	제60(당)기		제59(당)기	
자산				
I. 유동자산		69,952,511,703		69,269,621,264
1. 현금및현금성자산	8,573,718,526		8,183,316,539	
2. 단기매출채권	42,874,470,998		41,216,475,048	
3. 기타유동채권	1,622,096,781		1,337,347,431	
4. 재고자산	16,882,225,398		18,532,482,246	

II. 비유동자산		229,730,161,127		231,777,236,515
1. 장기금융상품	119,149,859		79,041,125	
2. 매도가능금융자산	2,685,650,000		2,231,700,000	
3. 기타비유동채권	44,075,854		44,075,854	
4. 유형자산	207,603,859,221		215,998,767,779	
5. 영업권	717,076,821		717,076,821	
6. 영업권이외의무형자산	778,174,255		675,974,255	
7. 공동영업자산	17,782,175,117		12,030,600,681	
자산총계		299,682,672,830		301,046,857,779
부채				
I. 유동부채		43,943,369,050		38,785,795,501
1. 단기매입채무	13,670,951,309		12,160,788,970	
2. 기타유동채무	17,011,123,133		12,544,711,424	
3. 단기차입금	8,281,708,224		6,766,011,048	
4. 유동성장기차입금	4,383,000,000		3,184,350,000	
5. 당기법인세부채	501,214,863		103,659,141	
6. 총당부채	95,371,521		4,026,274,918	
II. 비유동부채		31,634,173,463		36,361,595,911
1. 장기차입금	12,619,650,000		15,802,650,000	
2. 퇴직급여채무	1,671,197,798		2,182,796,971	
3. 이연법인세부채	17,329,850,846		16,480,681,850	
4. 공동영업부채	13,474,819		1,895,467,090	
부채총계		75,577,542,513		75,147,391,412
자본				
지배기업 소유주지분		224,105,130,317		225,899,466,367
I. 자본금		20,000,000,000		20,000,000,000
II. 자본잉여금		18,201,025,941		18,201,025,941
III. 이익잉여금		185,549,244,291		187,697,625,778
IV. 기타포괄손익누계액		354,081,000		-
V. 기타자본		779,085		814,648
비지배지분		-		-
자본총계		224,105,130,317		225,899,466,367
부채와자본총계		299,682,672,830		301,046,857,779

연 결 포 괄 손 익 계 산 서

제60기 : 2016년 1월 1일부터 2016년 12월 31일까지

제59기 : 2015년 1월 1일부터 2015년 12월 31일까지

한국수출포장공업주식회사와 종속기업

(단위 : 원)

과 목	제60(당)기	제59(당)기
I. 매출액	228,260,406,970	230,679,365,415
II. 매출원가	197,741,573,461	200,226,945,481
III. 매출총이익	30,518,833,509	30,452,419,934

IV. 판매비와관리비	27,449,902,001	27,757,078,811
V. 영업이익	3,068,931,508	2,695,341,123
VI. 기타수익	746,109,629	1,326,143,080
VII. 기타비용	1,966,984,437	4,121,469,345
VIII. 금융수익	192,929,337	316,476,157
IX. 금융원가	646,642,317	634,144,542
X. 법인세비용차감전순이익(손실)	1,394,343,720	(417,653,527)
XI. 법인세비용(수익)	1,601,861,250	(177,613,389)
XII. 당기순손실	(207,517,530)	(240,040,138)
1. 지배기업 소유주지분	(207,517,530)	(240,040,138)
2. 비지배지분	-	-
XIII. 기타포괄이익(손실)	413,217,043	(214,692,638)
1. 후속적으로 당기손익으로 재분류되지 않는 포괄이익	59,136,043	(214,692,638)
가. 보험수리적이익(손실)	59,136,043	(214,692,638)
2. 후속적으로 당기손익으로 재분류되지 않는 포괄이익	354,081,000	-
가. 매도가능증권평가이익	354,081,000	-
XIV. 총포괄이익(손실)	205,699,513	(454,732,776)
1. 지배기업 소유주지분	205,699,513	(454,732,776)
2. 비지배지분	-	-
XV. 주당손익		
기본주당손실	(52)	(60)
희석주당손실	(52)	(60)

연 결 자 본 변 동 표

제60기 : 2016년 1월 1일부터 2016년 12월 31일까지

제59기 : 2015년 1월 1일부터 2015년 12월 31일까지

한국수출포장공업주식회사와 종속기업

(단위 : 원)

과 목	자 본 금	자본잉여금	이익잉여금	기타포괄손익누계 액	기타자본	총 계
2015.1.1(보고금액)	20,000,000,000	18,201,025,941	190,152,358,554	-	-	228,353,384,495
연차배당	-	-	(2,000,000,000)	-	-	(2,000,000,000)
당기순손실	-	-	(240,040,138)	-	-	(240,040,138)
보험수리적손실	-	-	(214,692,638)	-	-	(214,692,638)
공동약정기업배분차액	-	-	-	-	814,648	814,648
2015.12.31(전기말)	20,000,000,000	18,201,025,941	187,697,625,778	-	814,648	225,899,466,367
2016.1.1(보고금액)	20,000,000,000	18,201,025,941	187,697,625,778	-	814,648	225,899,466,367
연차배당	-	-	(2,000,000,000)	-	-	(2,000,000,000)
당기순손실	-	-	(207,517,530)	-	-	(207,517,530)
매도가능증권평가이익	-	-	-	354,081,000	-	354,081,000
보험수리적이익	-	-	59,136,043	-	-	59,136,043
공동약정기업배분차액	-	-	-	-	(35,563)	(35,563)
2016.12.31(당기말)	20,000,000,000	18,201,025,941	185,549,244,291	354,081,000	779,085	224,105,130,317

연 결 현 금 흐 림 표

제60기 : 2016년 1월 1일부터 2016년 12월 31일까지

제59기 : 2015년 1월 1일부터 2015년 12월 31일까지

한국수출포장공업주식회사와 종속기업

(단위 : 원)

과목	제60(당)기		제59(당)기	
I. 영업활동현금흐름		13,605,002,091		13,865,627,769
1. 영업활동에서 창출된 현금흐름	14,459,041,575		16,113,868,063	
가. 당기순손실	(207,517,530)		(240,040,138)	
나. 조정	17,164,838,811		16,444,864,214	
다. 자산 및 부채의 증감	(2,498,279,706)		(90,956,013)	
2. 이자수취	45,333,978		58,370,229	
3. 이자지급	(427,688,532)		(471,662,847)	
4. 법인세납부	(471,684,930)		(1,834,947,676)	
II. 투자활동현금흐름		(10,717,243,137)		(8,447,213,852)
1. 유형자산의 처분	332,727,273		1,017,133,376	
2. 장기금융상품의 취득	(40,108,734)		(24,424,552)	
3. 유형자산의 취득	(3,274,661,676)		(9,439,922,676)	
4. 무형자산의 취득	(102,200,000)		-	
5. 공동영업자산의 취득	(7,633,000,000)		-	
III. 재무활동현금흐름		(2,497,356,967)		(3,515,488,562)
1. 단기차입금의 증가(감소)	1,486,993,033		(265,088,562)	
2. 장기차입금의 증가	1,200,000,000		768,000,000	
3. 장기차입금의 상환	(3,184,350,000)		(2,018,400,000)	
4. 배당금의 지급	(2,000,000,000)		(2,000,000,000)	
IV. 현금및현금성자산의 순증가		390,401,987		1,902,925,355
V. 기초현금및현금성자산		8,183,316,539		6,280,391,184
VI. 기말현금및현금성자산		8,573,718,526		8,183,316,539

주3) 정정전

2). 개별재무제표

재 무 상 태 표

제60(당)기말 : 2016년 12월 31일 현재

제59(전)기말 : 2015년 12월 31일 현재

한국수출포장공업주식회사

(단위 : 원)

과목	제60(당)기말		제59(전)기말	
자산				
I. 유동자산		66,281,032,091		66,075,173,119
1. 현금및현금성자산	6,208,856,763		6,270,000,155	
2. 단기매출채권	42,145,193,243		40,123,198,618	
3. 기타유동채권	1,533,177,243		1,254,752,554	
4. 재고자산	16,817,103,261		18,427,221,792	
II. 비유동자산		229,857,524,489		232,000,505,164

1. 장기금융상품	10,500,000		10,500,000	
2. 매도가능금융자산	2,685,650,000		2,231,700,000	
3. 기타비유동채권	27,332,854		27,332,854	
4. 유형자산	206,593,692,263		215,044,397,374	
5. 영업권이외의 무형자산	778,174,255		675,974,255	
6. 종속기업에 대한 투자자산	1,980,000,000		1,980,000,000	
7. 공동영업자산	17,782,175,117		12,030,600,681	
자산총계		296,561,854,999		298,075,678,283
부채				
I. 유동부채		43,007,492,303		38,549,124,762
1. 단기매입채무	13,623,954,885		12,146,201,392	
2. 기타유동채무	16,264,004,642		12,320,036,436	
3. 단기차입금	8,281,708,224		6,766,011,048	
4. 유동성장기차입금	4,383,000,000		3,184,350,000	
5. 당기법인세부채	375,115,552		106,250,968	
6. 총당부채	79,709,000		4,026,274,918	
II. 비유동부채		31,654,850,139		36,197,377,435
1. 장기차입금	12,619,650,000		15,802,650,000	
2. 퇴직급여채무	1,438,638,734		2,003,304,983	
3. 이연법인세부채	17,583,086,586		16,495,955,362	
4. 공동영업부채	13,474,819		1,895,467,090	
부채총계		74,662,342,442		74,746,502,197
자본				
I. 자본금		20,000,000,000		20,000,000,000
II. 자본잉여금		18,201,025,941		18,201,025,941
III. 이익잉여금		183,343,626,531		185,127,335,497
IV. 기타포괄손익누계액		354,081,000		-
V. 기타자본		779,085		814,648
자본총계		221,899,512,557		223,329,176,086
자본과부채총계		296,561,854,999		298,075,678,283

포 괄 손 익 계 산 서

제60(당)기 : 2016년 1월 1일부터 2016년 12월 31일까지

제59(전)기 : 2015년 1월 1일부터 2015년 12월 31일까지

한국수출포장공업주식회사

(단위 : 원)

과 목	제60(당)기	제59(전)기
I. 매출액	225,044,594,281	228,083,236,603
II. 매출원가	195,952,857,200	198,994,367,880
III. 매출총이익	29,091,737,081	29,088,868,723
IV. 판매비와관리비	25,720,808,479	26,883,067,578
V. 영업이익	3,370,928,602	2,205,801,145
VI. 기타수익	742,882,278	1,326,007,239
VII. 기타비용	1,852,306,256	4,058,879,336
VIII. 금융수익	170,832,613	290,429,353
IX. 금융원가	646,642,317	634,144,542
X. 법인세비용차감전순이익(손실)	1,785,694,920	(870,786,141)
XI. 법인세비용(수익)	1,666,344,089	(265,176,230)
XII. 당기순이익(손실)	119,350,831	(605,609,911)
XIII. 기타포괄이익(손실)	451,021,203	(150,808,774)
1. 후속적으로 당기손익으로 재분류되지 않는 포괄손익	96,940,203	(150,808,774)
가. 보험수리적이익(손실)	96,940,203	(150,808,774)
2. 후속적으로 당기손익으로 재분류되지 않는 포괄손익	354,081,000	-
가. 매도가능증권평가이익	354,081,000	-
XIV. 총포괄이익(손실)	570,372,034	(756,418,685)
XV. 주당손익		
기본주당이익(손실)	30	(151)
희석주당이익(손실)	30	(151)

자 본 변 동 표

제60(당)기 : 2016년 1월 1일부터 2016년 12월 31일까지

제59(전)기 : 2015년 1월 1일부터 2015년 12월 31일까지

한국수출포장공업주식회사

(단위 : 원)

과 목	자 본 금	자본잉여금	이익잉여금	기타포괄손익 누계액	기타자본	총 계
2015.1.1(제59(전)기 기초)	20,000,000,000	18,201,025,941	187,883,754,182	-	-	226,084,780,123
연차배당	-	-	(2,000,000,000)	-	-	(2,000,000,000)
당기순손실	-	-	(605,609,911)	-	-	(605,609,911)
보험수리적손실	-	-	(150,808,774)	-	-	(150,808,774)
공동약정기업배분차액	-	-	-	-	814,648	814,648
2015.12.31(제59(전)기 기말)	20,000,000,000	18,201,025,941	185,127,335,497	-	814,648	223,329,176,086
2016.1.1(제60(당)기 기초)	20,000,000,000	18,201,025,941	185,127,335,497	-	814,648	223,329,176,086
연차배당	-	-	(2,000,000,000)	-	-	(2,000,000,000)
당기순이익	-	-	119,350,831	-	-	119,350,831
매도가능증권평가이익	-	-	-	354,081,000	-	354,081,000
보험수리적이익	-	-	96,940,203	-	-	96,940,203
공동약정기업배분차액	-	-	-	-	(35,563)	(35,563)
2016.12.31(제60(당)기 기말)	20,000,000,000	18,201,025,941	183,343,626,531	354,081,000	779,085	221,899,512,557

현금흐름표

제60(당)기 : 2016년 1월 1일부터 2016년 12월 31일까지

제59(전)기 : 2015년 1월 1일부터 2015년 12월 31일까지

한국수출포장공업주식회사

(단위 : 원)

과목	제60(당)기		제59(전)기	
I. 영업활동현금흐름		13,001,047,978		13,620,668,528
1. 영업활동에서 창출된 현금흐름	13,839,342,912		15,706,041,602	
가. 당기순이익(손실)	119,350,831		(605,609,911)	
나. 조정	16,131,039,510		16,209,371,289	
다. 자산 및 부채의 증감	(2,411,047,429)		102,280,224	
2. 이자수취	26,952,988		36,559,553	
3. 이자지급	(427,688,532)		(471,662,847)	
4. 법인세납부	(437,559,390)		(1,650,269,780)	
II. 투자활동현금흐름		(10,564,834,403)		(8,422,789,300)
1. 유형자산의 처분	327,727,273		1,017,133,376	
2. 유형자산의 취득	(3,157,361,676)		(9,439,922,676)	
3. 무형자산의 취득	(102,200,000)		-	
3. 공동영업자산의 취득	(7,633,000,000)		-	
III. 재무활동현금흐름		(2,497,356,967)		(3,515,488,562)
1. 단기차입금의 증가	1,486,993,033		(265,088,562)	
2. 장기차입금의 증가	1,200,000,000		768,000,000	
3. 장기차입금의 상환	(3,184,350,000)		(2,018,400,000)	
4. 배당금의 지급	(2,000,000,000)		(2,000,000,000)	
IV. 현금및현금성자산의 순증가		(61,143,392)		1,682,390,666
V. 기초현금및현금성자산		6,270,000,155		4,587,609,489
VI. 기말현금및현금성자산		6,208,856,763		6,270,000,152

3) 이익잉여금 처분계산서(안)

이익잉여금처분계산서(안)

제60(당)기 : 2016년 1월 1일부터 2016년 12월 31일까지

제59(전)기 : 2015년 1월 1일부터 2015년 12월 31일까지

한국수출포장공업주식회사

(단위 : 원)

(단위:원)				
과목	당기		전기	
I. 미처분이익잉여금		234,655,153		518,364,119
1. 전기이월이익잉여금	18,364,119		1,274,782,804	
2. 당기순이익(손실)	119,350,831		(605,609,911)	
3. 보험수리적손실	96,940,203		(150,808,774)	
II. 임의적립금 등의 이입액		2,000,000,000		1,700,000,000
합계		2,234,655,153		2,218,364,119
III. 이익잉여금 처분액		2,200,000,000		2,200,000,000
1. 이익준비금	200,000,000		200,000,000	
2. 배당금	2,000,000,000		2,000,000,000	

가. 현금배당 (당기주당배당금(율): 500원(10%) 전기주당배당금(율): 500원(10%))	2,000,000,000		2,000,000,000	
3.임의적립금	-		-	
IV.차기이월 미처분이익잉여금		34,655,153		18,364,119

주4) 정정후

2). 개별 재무제표

재 무 상 태 표

제60기 : 2016년 12월 31일 현재

제59기 : 2015년 12월 31일 현재

한국수출포장공업주식회사

(단위 : 원)

과목	제60(당)기	제59(전)기
자산		
I. 유동자산	66,281,032,091	66,075,173,119
1. 현금및현금성자산	6,208,856,763	6,270,000,155
2. 단기매출채권	41,721,894,824	40,123,198,618
3. 기타유동채권	1,533,177,243	1,254,752,554
4. 재고자산	16,817,103,261	18,427,221,792
II. 비유동자산	229,857,524,489	232,000,505,164
1. 장기금융상품	10,500,000	10,500,000
2. 매도가능금융자산	2,685,650,000	2,231,700,000
3. 기타비유동채권	27,332,854	27,332,854
4. 유형자산	206,593,692,263	215,044,397,374
5. 영업권이외의 무형자산	778,174,255	675,974,255
6. 종속기업에 대한 투자자산	1,980,000,000	1,980,000,000
7. 공동영업자산	17,782,175,117	12,030,600,681
자산총계	296,138,556,580	298,075,678,283
부채		
I. 유동부채	43,401,619,544	38,549,124,762
1. 단기매입채무	13,623,954,885	12,146,201,392
2. 기타유동채무	16,642,469,362	12,320,036,436
3. 단기차입금	8,281,708,224	6,766,011,048
4. 유동성장기차입금	4,383,000,000	3,184,350,000
5. 당기법인세부채	375,115,552	106,250,968
6. 총당부채	95,371,521	4,026,274,918
II. 비유동부채	31,475,016,494	36,197,377,435
1. 장기차입금	12,619,650,000	15,802,650,000
2. 퇴직급여채무	1,438,638,734	2,003,304,983
3. 이연법인세부채	17,403,252,941	16,495,955,362
4. 공동영업부채	13,474,819	1,895,467,090

부채총계		74,876,636,038		74,746,502,197
자본				
I. 자본금		20,000,000,000		20,000,000,000
II. 자본잉여금		18,201,025,941		18,201,025,941
III. 이익잉여금		182,706,034,516		185,127,335,497
IV. 기타포괄손익누계액		354,081,000		-
V. 기타자본		779,085		814,648
자본총계		221,261,920,542		223,329,176,086
자본과부채총계		296,138,556,580		298,075,678,283

포 괄 손 익 계 산 서

제60기 : 2016년 1월 1일부터 2016년 12월 31일까지

제59기 : 2015년 1월 1일부터 2015년 12월 31일까지

한국수출포장공업주식회사

(단위 : 원)

과 목	제60(당)기	제59(전)기
I. 매출액	225,028,931,760	228,083,236,603
II. 매출원가	195,952,857,200	198,994,367,880
III. 매출총이익	29,076,074,560	29,088,868,723
IV. 판매비와관리비	26,522,571,618	26,883,067,578
V. 영업이익	2,553,502,942	2,205,801,145
VI. 기타수익	742,882,278	1,326,007,239
VII. 기타비용	1,852,306,256	4,058,879,336
VIII. 금융수익	170,832,613	290,429,353
IX. 금융원가	646,642,317	634,144,542
X. 법인세비용차감전순이익(손실)	968,269,260	(870,786,141)
XI. 법인세비용(수익)	1,486,510,444	(265,176,230)
XII. 당기순손실	(518,241,184)	(605,609,911)
XIII. 기타포괄이익(손실)	451,021,203	(150,808,774)
1. 후속적으로 당기손익으로 재분류되지 않는 포괄손익	96,940,203	(150,808,774)
가. 보험수리적이익(손실)	96,940,203	(150,808,774)
2. 후속적으로 당기손익으로 재분류되지 않는 포괄손익	354,081,000	-
가. 매도가능증권평가이익	354,081,000	-
XIV. 총포괄손실	(67,219,981)	(756,418,685)
XV. 주당손익		
기본주당손실	(130)	(151)
희석주당손실	(130)	(151)

자 본 변 동 표

제60기 : 2016년 1월 1일부터 2016년 12월 31일까지

제59기 : 2015년 1월 1일부터 2015년 12월 31일까지

한국수출포장공업주식회사

(단위 : 원)

과 목	자 본 금	자본잉여금	이익잉여금	기타포괄손익 누계액	기타자본	총 계
2015.1.1(보고금액)	20,000,000,000	18,201,025,941	187,883,754,182	-	-	226,084,780,123
연차배당	-	-	(2,000,000,000)	-	-	(2,000,000,000)
당기순손실	-	-	(605,609,911)	-	-	(605,609,911)
보험수리적손실	-	-	(150,808,774)	-	-	(150,808,774)
공동약정기업배분차액	-	-	-	-	814,648	814,648
2015.12.31(전기말)	20,000,000,000	18,201,025,941	185,127,335,497	-	814,648	223,329,176,086
2016.1.1(보고금액)	20,000,000,000	18,201,025,941	185,127,335,497	-	814,648	223,329,176,086
연차배당	-	-	(2,000,000,000)	-	-	(2,000,000,000)
당기순손실	-	-	(518,241,184)	-	-	(518,241,184)
매도가능증권평가이익	-	-	-	354,081,000	-	354,081,000
보험수리적이익	-	-	96,940,203	-	-	96,940,203
공동약정기업배분차액	-	-	-	-	(35,563)	(35,563)
2016.12.31(당기말)	20,000,000,000	18,201,025,941	182,706,034,516	354,081,000	779,085	221,261,920,542

현금흐름표

제60기 : 2016년 1월 1일부터 2016년 12월 31일까지

제59기 : 2015년 1월 1일부터 2015년 12월 31일까지

한국수출포장공업주식회사

(단위 : 원)

과목	주석	제60(당)기	제59(전)기
I. 영업활동현금흐름		13,001,047,978	13,620,668,528
1. 영업활동에서 창출된 현금흐름		13,839,342,912	15,706,041,602
가. 당기순손실		(518,241,184)	(605,609,911)
나. 조정	30	16,752,969,004	16,209,371,289
다. 자산 및 부채의 증감	30	(2,395,384,908)	102,280,224
2. 이자수취		26,952,988	36,559,553
3. 이자지급		(427,688,532)	(471,662,847)
4. 법인세납부		(437,559,390)	(1,650,269,780)
II. 투자활동현금흐름		(10,564,834,403)	(8,422,789,300)
1. 유형자산의 처분		327,727,273	1,017,133,376
2. 유형자산의 취득		(3,157,361,676)	(9,439,922,676)
3. 무형자산의 취득		(102,200,000)	
3. 공동영업자산의 취득		(7,633,000,000)	
III. 재무활동현금흐름		(2,497,356,967)	(3,515,488,562)
1. 단기차입금의 증가		1,486,993,033	(265,088,562)
2. 장기차입금의 증가		1,200,000,000	768,000,000
3. 장기차입금의 상환		(3,184,350,000)	(2,018,400,000)
4. 배당금의 지급		(2,000,000,000)	(2,000,000,000)
IV. 현금및현금성자산의 순증가		(61,143,392)	1,682,390,666
V. 기초현금및현금성자산		6,270,000,155	4,587,609,489
VI. 기말현금및현금성자산	30	6,208,856,763	6,270,000,155

이익잉여금처분계산서(안)

제60(당)기 : 2016년 1월 1일부터 2016년 12월 31일까지

제59(전)기 : 2015년 1월 1일부터 2015년 12월 31일까지

한국수출포장공업주식회사

(단위 : 원)

(단위:원)				
과목	당기		전기	
I. 미처분이익잉여금		(402,936,862)		518,364,119
1. 전기이월이익잉여금	18,364,119		1,274,782,804	
2. 당기순이익(손실)	(518,241,184)		(605,609,911)	
3. 보험수리적손실	96,940,203		(150,808,774)	
II. 임의적립금 등의 이입액		2,700,000,000		1,700,000,000
합계		2,297,063,138		2,218,364,119
III. 이익잉여금 처분액		2,200,000,000		2,200,000,000
1. 이익준비금	200,000,000		200,000,000	
2. 배당금	2,000,000,000		2,000,000,000	
가. 현금배당 (당기주당배당금(율): 500원(10%) 전기주당배당금(율): 500원(10%))	2,000,000,000		2,000,000,000	
3. 임의적립금	-		-	

IV.차기이월 미처분이익잉여금		97,063,138		18,364,119
------------------	--	------------	--	------------

주주총회소집공고

2017 년 3 월 9 일

회 사 명 : 한국수출포장공업주식회사
대 표 이 사 : 허용삼, 허정훈
본 점 소 재 지 : 서울시 서초구 서초중앙로63
(전 화)02-525-2981
(홈페이지)<http://www.keppack.co.kr>

작 성 책 임 자 : (직 책)이사 (성 명)전재곤
(전 화)02-525-2981

주주총회 소집공고

(제60기 정기주주총회)

삼가 주주 여러분의 건승하심을 앙축합니다.

당사 제60기 정기주주총회를 상법 제365조 및 정관 제19조에 의거 다음과 같이 소집하오니 참석하여 주시기 바랍니다.

- 아 래 -

1. 일 시 : 2017년 3월 24일 (금요일) 오전 09:00시

2. 장 소 : THE-K 서울호텔 별관2층 금강A

(서울특별시 서초구 바우외로 12길 70)

3. 회의의 목적사항

1) 보고사항 : ① 감사보고, ② 영업보고

2) 의결사항

제 1호 의안:제60기 (2016년 1월 1일~2016년 12월 31일) 대차대조표, 손익계산서 및 이익잉여금처분계산서(안) 승인의 건

제 2호 의안:감사선임의 건

4. 경영 참고사항 비치

상법 제542조의4 제3항에 의거 경영 참고사항 등을 정보통신망에 게재하고, 당사의 본점 및 명의 개서대행회사, 금융위원회, 한국거래소에 비치하오니 참조하시기 바랍니다.

5. 실질주주 의결권 행사에 관한 사항

실질주주께서 당사가 우편송부한 "의사표시 통지서"에 의해 한국예탁결제원에 그 의사표시를 하지 않은 주식에 대해서 우리 회사는 자본시장과 금융투자업에 관한 법률 제314조제5항에 따라 한국예탁결제원이 의결권을 행사하도록 요청할 예정입니다. 이 경우 한국예탁결제원은 우리 회사 주주총회에서 의결권을 행사하게 되는데, 한국예탁결제원의 의결권행사는 자본시장과 금융투자업에 관한 법률에 따라 한국예탁결제원을 제외한 참석주주의 찬·반 비율에 따라 의결권을 행사하게 됩니다.

실질주주께서는 한국예탁결제원이 의결권을 행사할 수 있는 주식수를 산정(우편으로 송부해드린 양식으로 보내주시는 의사표시 수량은 제외함)할 수 있도록 '의사표시 통지서'를 작성·송부하여 주시면 감사하겠습니다. 의사표시 통지서를 송부한 주주의 주식에 대해서는 한국예탁결제원이 의결권을 행사하지 않습니다.

참고로 실질주주께서는 '의사표시 통지서'를 반드시 송부하여야 하는 것은 아니며, '의사표시 통지서' 송부여부와 관계없이 주주총회에 직접 또는 간접으로 참석하여 의결권을 행사할 수 있습니다.

6. 전자투표 및 전자위임장권유에 관한 사항

우리회사는 「상법」 제368조의4에 따른 전자투표제도와 「자본시장과 금융투자업에 관한 법률 시행령」 제160조제5호에 따른 전자위임장권유제도를 이번 주주총회에서 활용하기로 결의하였고, 이 두 제도의 관리업무를 한국예탁결제원에 위탁하였습니다. 주주님들께서는 아래에서 정한 방법에 따라 주주총회에 참석하지 아니하고 전자투표방식으로 의결권을 행사하시거나, 전자위임장을 수여하실 수 있습니다.

가. 전자투표·전자위임장권유관리시스템 인터넷 주소 : 「<http://evote.ksd.or.kr>」

나. 전자투표 행사·전자위임장 수여기간 : 2017년 3월 14일 ~ 2017년 3월 23일

- 기간 중 오전 9시부터 오후 10시까지 시스템 접속 가능(단, 마지막 날은 오후 5시까지만 가능)

다. 시스템에 공인인증을 통해 주주본인을 확인 후 의안별 의결권 행사 또는 전자위임장 수여

- 주주확인용 공인인증서의 종류 : 증권거래전용 공인인증서 또는 은행·증권 범용 공인인증서
라. 수정동의안 처리 : 주주총회에서 상정된 의안에 관하여 수정동의가 제출되는 경우 전자투표는 기
권으로 처리

7. 주주총회 참석시 준비물

가. 본인 참석시 : ① 주총 참석장, ② 신분증

나. 대리인 참석시 : ① 주총 참석장, ② 위임장(주주와 대리인의 인적사항, 소유주
식수 기재, 본인의 인감날인), ③ 대리인의 신분증 지참

※ 위 사항을 충족하지 못할 경우에는 주주총회 입장이 불가하오니, 유의하시기
바랍니다.

7. 기타참고 사항

- 주총문의 및 담당자 연락처 : 한국수출포장공업(주) 업무관리팀 최석구 부장 / TEL : 02-525-
2981, FAX : 02-522-3546

- 금번 주주총회에는 참석 주주님을 위한 기념품 지급이 없음을 양해하여 주시기
바랍니다.

I. 사외이사 등의 활동내역과 보수에 관한 사항

1. 사외이사 등의 활동내역

가. 이사회 출석률 및 이사회 의안에 대한 찬반여부

회차	개최일자	의안내용	사외이사 등의 성명
			안광훈 (출석률: 100%)
			찬 반 여 부
1	2016.02.04	제59기 결산 이사회 연결 및 별도 재무제표 승인의 건	○
2	2016.03.02	1.제59기 기명식 보통 주식에 대한 현금배당 승인의 건 2.제59기 사업년도 정기주주총회 소집 및 의안 상정의 건 3..이사 선임 의안 상정의 건	○
3	2016.03.18	1.대표이사 중임의 건	○
4	2016.03.18	1.내부회계 관리자의 운영실태보고 건 2.감사의 운용실태 평가보고 건	○
5	2016.04.28	우리은행 에너지합리화자금 차입건	○
6	2016.09.29	우리은행 수입-연지급 증대의 건	○
7	2016.12.07	하나은행 대환 약정의 건	○

나. 이사회내 위원회에서의 사외이사 등의 활동내역

위원회명	구성원	활 동 내 역		
		개최일자	의안내용	가결여부
-	-	-	-	-

2. 사외이사 등의 보수현황

(단위 : 원)

구 분	인원수	주총승인금액	지급총액	1인당 평균 지급액	비 고
사외이사	1명	1,700,000,000원	12,000,000원	12,000,000원	-

※주총승인 금액은 각각 1,700,000천원이 아닌 사내이사와 사외의사를 합쳐서 승인받은 금액입니다.

II. 최대주주등과의 거래내역에 관한 사항

1. 단일 거래규모가 일정규모이상인 거래

(단위 : 억원)

거래종류	거래상대방 (회사와의 관계)	거래기간	거래금액	비율(%)
-	-	-	-	-

2. 해당 사업연도중에 특정인과 해당 거래를 포함한 거래총액이 일정 규모이상인 거래

(단위 : 억원)

거래상대방 (회사와의 관계)	거래종류	거래기간	거래금액	비율(%)
-	-	-	-	-

III. 경영참고사항

1. 사업의 개요

가. 업계의 현황

(산업의 특성)

골판지 산업은 산업생산물 포장에 사용되기 때문에 산업경기 동향에 따라 수요가 좌우되며 GDP 수준에 비례하여 성장하는 특징이 있습니다. 또한 골판지 원지 제조시 대규모의 용수가 필요하고 건조공정이 필수적으로 전력비, 연료비등 에너지 관련비용이 크게 차지하는 에너지 다소비 산업이며 원자재(펄프 및 고지) 점유비율이 매우 높습니다. 생산과정에서 폐지사용에 따른 산업폐기물이 다량 방출되어 회사는 공해방지시설, 폐수처리시설을 완벽하게 관리하고 있습니다. 골판지는 압축강도가 강하고 완충기능을 겸비한 강유양성의 특징을 지니고, 포장재료로서 환경보존과 관련하여 플라스틱, 비닐 포장 소재들과 달리 회수 및 재활용성이 뛰어나 다른 대체재의 위협이 낮은 수준이며 제지산업의 특성상 제품의 차별성이 매우적고, 기술적 차별화에 의한 진입장벽은 낮은수준에 있습니다.

(산업의 성장성)

우리나라 전체 경제 규모의 확대와 농.수산물의 포장 및 인터넷 전자상거래의 활성화와 스치로폴 완충제품이 골판지상자로 대체되는 경향에 힘입어 골판지 상자에 대한 수요는 매년 증가하면서 지속적인 성장이 예상됩니다.

(경기변동의 특성)

골판지 산업은 최종 외부 포장재로 전체 경기변동 보다는 식품, 음료, 전자, 섬유등 소비경기 에 민감한 산업입니다.

(국내외 시장여건)

골판지포장시장의 수요는 계속해서 확대되고 있으며(⇒ 산업의 성장성참조) 소규모의 골판지 상자 전문공장은 줄어들고, 대형 일관생산공장이 확대되고 있는 상황입니다. 현재 골판지 수요의 약 50%는 이중양면 AB FLUTE로 추정되고 있으나, 이 비율은 최종 소비자의 보다 경제적인 골판지 상자의 가격 요구로 고품질의 골판지 원지가 사용되는 A FLUTE 또는 B FLUTE의 양면 골판지로 바뀌어 가고 있는 추세입니다. 실제로 식료품 및 전자제품 상자를 이중양면골판지 상자에서 양면 골판지 상자로 바꾸고 있습니다. 이러한 시장 상황에 따라 골판지 원지의 품질은 계속 개선되고 있습니다. 또한 농수산물 골판지 포장 수요가 늘어 감에 따라 다색 인쇄의 요구도 높아 지고 있는 상황입니다.

나. 회사의 현황

(1) 영업개황

회사는 1957년 11월 21일자로 골판지 원지 및 골판지 상자의 제조, 수출및 판매를 목적으로 설립되었으며 크라프트 라이너지 및 골판지 와 골판지 상자 제조업, 수출입업을 영위하고 있습니다.그리고 당사는 2016년 12월 31일 현재 골판지원지 년산 265,000M/T, 골판지및 골판지상자 년산 624,299천m2 생산 시설을 갖춘 일관 생산업체로서 ISO9001 인증 제품을 생산, 판매하고 있습니다. 골판지원지는 생산량의 100%를 자체 골판지상자 생산에 재투입하고 있으며, 골판지 상자는 가전,식.음료,섬유,생활용품으로 수주, 생산, 납품하고 있습니다. 최근

에는 농산물의 포장인 골판지 상자로 확대증가하고 있으며, 무,배추의 포장 의무화 추진등으로 농산물 포장비중은 더욱 높아지고 있습니다. 또한 인터넷 전자 상거래의 활성화로 그 수요는 매년 증가하고 있습니다.

(2) 시장점유율

타사의 자료확보 어려움과 객관적으로 검증된 자료의 부재로 시장점유율을 생략합니다.

(3) 시장의 특성

골판지 원지는 계획생산에 의하여 재고를 항상 보유하고 지종별 규격 사양에 따라 주문시 국내골판지 제조공장에 즉시 판매, 납품하며 수출용의 경우는 사전에 규격사양을 주문받아 생산, 수출하고 있음. 골판지상자는 전자,섬유,농수산물등의 거래선 주문에 의하여 수주, 생산, 납품하고 있음. 골판지 상자는 100% 주문생산임

(4) 신규사업 등의 내용 및 전망

- 해당사항없음.

(5) 조직도

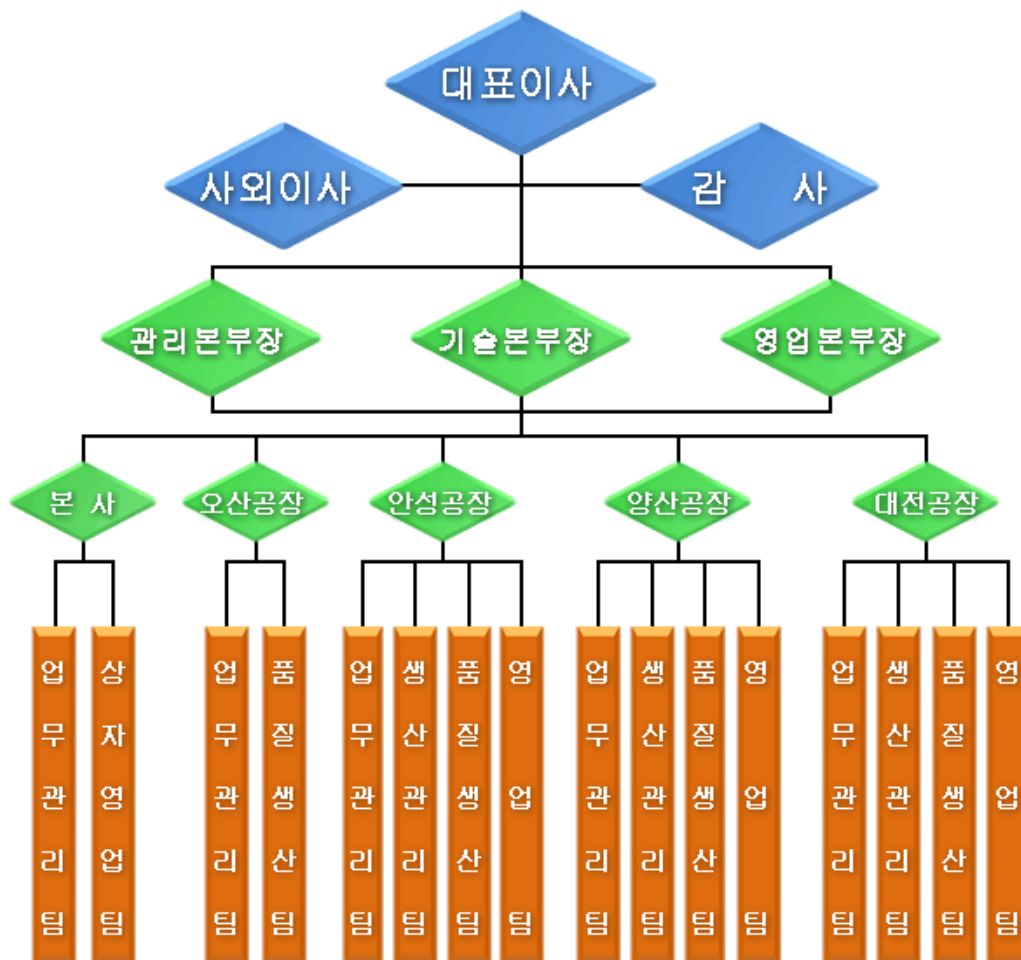

2. 주주총회 목적사항별 기재사항

□ 재무제표의 승인

가. 해당 사업연도의 영업상황의 개요

III. 경영참고사항의 1. 사업의 개요의 나. 회사의 현황 참조

나. 해당 사업연도의 대차대조표(재무상태표) · 손익계산서(포괄손익계산서) · 자본변동표 · 이익잉여금처분계산서(안) 또는 결손금처리계산서(안) · 현금흐름표

※ 해당 사업연도의 재무제표는 한국채택국제회계기준(K-IFRS)으로 작성되었으며, 당해 법인의 주주총회 승인 절차를 거쳐 확정된 재무제표가 아니므로 동 승인 과정에서 변동될 수 있습니다.

※ 상세한 주식사항은 향후 전자공시시스템(<http://dart.fss.or.kr>)에 공시예정인 당사의 감사보고서를 참조하시기 바랍니다.

1) 연결재무제표

연 결 재 무 상 태 표

제60기: 2016년 12월 31일 현재

제59기: 2015년 12월 31일 현재

한국수출포장공업주식회사와 종속기업

(단위 : 원)

과 목	제60(당)기		제59(당)기	
자산				
I. 유동자산		69,952,511,703		69,269,621,264
1. 현금및현금성자산	8,573,718,526		8,183,316,539	
2. 단기매출채권	42,874,470,998		41,216,475,048	
3. 기타유동채권	1,622,096,781		1,337,347,431	
4. 재고자산	16,882,225,398		18,532,482,246	
II. 비유동자산		229,730,161,127		231,777,236,515
1. 장기금융상품	119,149,859		79,041,125	
2. 매도가능금융자산	2,685,650,000		2,231,700,000	
3. 기타비유동채권	44,075,854		44,075,854	
4. 유형자산	207,603,859,221		215,998,767,779	
5. 영업권	717,076,821		717,076,821	
6. 영업권이외의무형자산	778,174,255		675,974,255	
7. 공동영업자산	17,782,175,117		12,030,600,681	
자산총계		299,682,672,830		301,046,857,779
부채				
I. 유동부채		43,943,369,050		38,785,795,501
1. 단기매입채무	13,670,951,309		12,160,788,970	
2. 기타유동채무	17,011,123,133		12,544,711,424	

3. 단기차입금	8,281,708,224		6,766,011,048	
4. 유동성장기차입금	4,383,000,000		3,184,350,000	
5. 당기법인세부채	501,214,863		103,659,141	
6. 총당부채	95,371,521		4,026,274,918	
II. 비유동부채		31,634,173,463		36,361,595,911
1. 장기차입금	12,619,650,000		15,802,650,000	
2. 퇴직급여채무	1,671,197,798		2,182,796,971	
3. 이연법인세부채	17,329,850,846		16,480,681,850	
4. 공동영업부채	13,474,819		1,895,467,090	
부채총계		75,577,542,513		75,147,391,412
자본				
지배기업 소유주지분		224,105,130,317		225,899,466,367
I. 자본금		20,000,000,000		20,000,000,000
II. 자본잉여금		18,201,025,941		18,201,025,941
III. 이익잉여금		185,549,244,291		187,697,625,778
IV. 기타포괄손익누계액		354,081,000		-
V. 기타자본		779,085		814,648
비지배지분		-		-
자본총계		224,105,130,317		225,899,466,367
부채와자본총계		299,682,672,830		301,046,857,779

연 결 포 괄 손 익 계 산 서

제60기 : 2016년 1월 1일부터 2016년 12월 31일까지

제59기 : 2015년 1월 1일부터 2015년 12월 31일까지

한국수출포장공업주식회사와 종속기업

(단위 : 원)

과 목	제60(당)기	제59(당)기
I. 매출액	228,260,406,970	230,679,365,415
II. 매출원가	197,741,573,461	200,226,945,481
III. 매출총이익	30,518,833,509	30,452,419,934
IV. 판매비와관리비	27,449,902,001	27,757,078,811
V. 영업이익	3,068,931,508	2,695,341,123
VI. 기타수익	746,109,629	1,326,143,080
VII. 기타비용	1,966,984,437	4,121,469,345
VIII. 금융수익	192,929,337	316,476,157
IX. 금융원가	646,642,317	634,144,542
X. 법인세비용차감전순이익(손실)	1,394,343,720	(417,653,527)
XI. 법인세비용(수익)	1,601,861,250	(177,613,389)
XII. 당기순손실	(207,517,530)	(240,040,138)
1. 지배기업 소유주지분	(207,517,530)	(240,040,138)
2. 비지배지분	-	-
XIII. 기타포괄이익(손실)	413,217,043	(214,692,638)

1. 후속적으로 당기손익으로 재분류되지 않는 포괄손익	59,136,043	(214,692,638)
가. 보험수리적이익(손실)	59,136,043	(214,692,638)
2. 후속적으로 당기손익으로 재분류되지 않는 포괄손익	354,081,000	-
가.매도가능증권평가이익	354,081,000	-
XIV. 총포괄이익(손실)	205,699,513	(454,732,776)
1. 지배기업 소유주지분	205,699,513	(454,732,776)
2. 비지배지분	-	-
XV. 주당손익		
기본주당손실	(52)	(60)
희석주당손실	(52)	(60)

연 결 자 본 변 동 표

제60기 : 2016년 1월 1일부터 2016년 12월 31일까지

제59기 : 2015년 1월 1일부터 2015년 12월 31일까지

한국수출포장공업주식회사와 종속기업

(단위 : 원)

과 목	자 본 금	자본잉여금	이익잉여금	기타포괄손익누계 액	기타자본	총 계
2015.1.1(보고금액)	20,000,000,000	18,201,025,941	190,152,358,554	-	-	228,353,384,495
연차배당	-	-	(2,000,000,000)	-	-	(2,000,000,000)
당기순손실	-	-	(240,040,138)	-	-	(240,040,138)
보험수리적손실	-	-	(214,692,638)	-	-	(214,692,638)
공동약정기업배분차액	-	-	-	-	814,648	814,648
2015.12.31(전기말)	20,000,000,000	18,201,025,941	187,697,625,778	-	814,648	225,899,466,367
2016.1.1(보고금액)	20,000,000,000	18,201,025,941	187,697,625,778	-	814,648	225,899,466,367
연차배당	-	-	(2,000,000,000)	-	-	(2,000,000,000)
당기순손실	-	-	(207,517,530)	-	-	(207,517,530)
매도가능증권평가이익	-	-	-	354,081,000	-	354,081,000
보험수리적이익	-	-	59,136,043	-	-	59,136,043
공동약정기업배분차액	-	-	-	-	(35,563)	(35,563)
2016.12.31(당기말)	20,000,000,000	18,201,025,941	185,549,244,291	354,081,000	779,085	224,105,130,317

연 결 현 금 흐 름 표

제60기 : 2016년 1월 1일부터 2016년 12월 31일까지

제59기 : 2015년 1월 1일부터 2015년 12월 31일까지

한국수출포장공업주식회사와 종속기업

(단위 : 원)

과목	제60(당)기		제59(당)기	
I. 영업활동현금흐름		13,605,002,091		13,865,627,769
1. 영업활동에서 창출된 현금흐름	14,459,041,575		16,113,868,063	
가. 당기순손실	(207,517,530)		(240,040,138)	
나. 조정	17,164,838,811		16,444,864,214	
다. 자산 및 부채의 증감	(2,498,279,706)		(90,956,013)	
2. 이자수취	45,333,978		58,370,229	
3. 이자지급	(427,688,532)		(471,662,847)	
4. 법인세납부	(471,684,930)		(1,834,947,676)	
II. 투자활동현금흐름		(10,717,243,137)		(8,447,213,852)
1. 유형자산의 처분	332,727,273		1,017,133,376	
2. 장기금융상품의 취득	(40,108,734)		(24,424,552)	
3. 유형자산의 취득	(3,274,661,676)		(9,439,922,676)	
4. 무형자산의 취득	(102,200,000)		-	
5. 공동영업자산의 취득	(7,633,000,000)		-	
III. 재무활동현금흐름		(2,497,356,967)		(3,515,488,562)
1. 단기차입금의 증가(감소)	1,486,993,033		(265,088,562)	
2. 장기차입금의 증가	1,200,000,000		768,000,000	
3. 장기차입금의 상환	(3,184,350,000)		(2,018,400,000)	
4. 배당금의 지급	(2,000,000,000)		(2,000,000,000)	
IV. 현금및현금성자산의 순증가		390,401,987		1,902,925,355
V. 기초현금및현금성자산		8,183,316,539		6,280,391,184
VI. 기말현금및현금성자산		8,573,718,526		8,183,316,539

연결재무제표의주석사항

한국수출포장공업주식회사와 종속기업

제60(당)기: 2016년 12월 31일 종료 회계기간

제59(전)기: 2015년 12월 31일 종료 회계기간

1. 일반사항

1-1. 지배기업의 개요

한국수출포장공업주식회사(이하 '지배기업'라 함)는 1957년에 설립되어 1974년 6월에 주식을 한국증권거래소에 상장한 회사로서 골판지 및 골판지상자의 제조 및 판매 등을 주영업 목적으로 하고 있습니다. 지배기업의 본점소재지는 서울시 서초구 서초중앙로 63 리더스빌딩 4층이며, 경기도 오산시 황새로 149번길 11 소재 공장 등 4개의 공장을 보유하고 있습니다. 당기말 현재 지배기업의 자본금은 20,000백만원이며 대주주 및 그 특수관계자가 45.46%의 지분을 소유하고 있습니다.

1-2. 종속기업의 현황

당기말 현재 종속기업 현황은 다음과 같습니다.

(단위:천원)				
회사명	주요사업	지분율	자본금	소재지
(주)한수팩	골판지상자의 제조 및 판매	100%	800,000	대한민국

당기말 현재 종속기업의 주요 재무현황은 다음과 같습니다.

(단위:천원)					
회사명	자산총액	부채총액	자본총액	매출액	당기손익
(주)한수팩	5,483,105	1,323,173	4,159,932	10,016,231	350,676

2. 중요한 회계처리방침

2-1. 재무제표 작성기준

지배기업 및 종속기업(이하 "연결기업"라 함)의 재무제표는 2011년 1월 1일 이후에 개시하는 연차보고기간부터 국제회계기준을 채택하여 제정한 한국채택국제회계기준을 적용하고 있습니다. 한국채택국제회계기준은 국제회계기준위원회("IASB")가 발표한 기준서, 개정서, 해석서 중 대한민국이 채택한 내용을 의미합니다.

재무제표의 작성에 적용된 유의적 회계정책과 계산방법은 주석 2-1-1에서 설명하는제·개정 기준서의 적용으로 인한 변경 및 아래 문단에서 설명하는 사항을 제외하고는 2015년 12월 31일로 종료하는 회계연도에 대한 연차재무제표 작성시 적용된 회계정책이나 계산방법과 동일합니다.

2-1. 제정 또는 개정된 회계기준의 적용

2-1-1. 당기부터 새로 도입된 기준서 및 해석서와 그로 인한 회계정책 변경의 내용은 다음과 같습니다.

- 기업회계기준서 제1001호 재무제표 표시(개정)

중요성과 통합표시에 대한 내용을 명확하게 하며 재무제표에 중간합계를 추가로 표시하는 경우의 고려사항을 구체화하고 지분법을 적용하는 관계·공동기업의 기타포괄손익에 대한 지분을 후속적으로 당기손익으로 재분류되는 항목과 후속적으로 재분류되지 않는 항목으로 분리하여 표시함을 명확히 하였습니다.

- 기업회계기준서 1011호 건설계약, 제1037호 충당부채, 우발부채 및 우발자산, 해석서 제 2015호 부동산건설약정(개정)

수주산업 회계정보의 구체적 공시를 위해, 수주산업 특유의 회계추정 및 잠재리스크 관련 정보를 개별 공사별 또는 영업부문별로 구분하여 공시하도록 개정하였습니다.

- 기업회계기준서 제1016호 유형자산, 제1038호 무형자산(개정)

수익에 기초한 (감가)상각방법은 자산의 경제적 소비와 직접 관련되지 않는 판매수량등의 영향을 받으므로 제한된 상황에서 무형자산의 경우를 제외하고는 사용할 수 없음을 명확히 하였습니다.

- 기업회계기준서 제1110호 연결재무제표, 제1112호 타 기업에 대한 지분의 공시 및 제 1028호 관계기업과 공동기업에 대한 투자(개정)

투자기업에 해당하는 관계기업 또는 공동기업에 대한 투자를 지분법으로 회계처리 할 때, 그 관계기업이나 공동기업이 관계기업 등의 종속기업을 공정가치로 측정하여 당기손익으로 반영한 회계처리를 계속 유지하면서 지분법을 적용하는 것을 허용하는것 등을 주요 내용으로 하고 있습니다.

- 기업회계기준서 제1111호 공동약정(개정)

공동약정 중 사업에 해당하는 공동영업에 대한 지분을 취득하는 경우, 기업회계기준서 제 1103호와 다른 기준서에서 규정하고 있는 사업결합 회계처리와 관련된 원칙을 적용하도록 규정하였습니다.

- 한국채택국제회계기준 연차개선 2012-2014

기업회계기준서 제1105호 '매각예정비유동자산과중단영업'의 매각계획의 변경 또는소유주에 대한 분배계획의 변경으로 매각예정 분류와 분배예정 분류간 대체 시 기존의 매각계획이나 분배계획이 계속 유지되는 것으로 보아 회계처리하는 개정사항을 포함하여 기업회계기준서 제1107호 '금융상품:공시'와 기업회계기준서 제1019호 '종업원급여', 기업회계기준서 제1034호 '중간재무보고' 등에 대한 일부 개정사항이 존재합니다.

2-1-2. 재무제표 발행승인일 현재 제정·공표되었으나, 아직 시행일이 도래하지 아니하였으며 연결기업이 조기 적용하지 아니한 한국채택국제회계기준의 내역은 다음과 같습니다.

- 기업회계기준서 제1109호 금융상품(제정)

동 기준서는 금융자산의 관리를 위한 사업모형과 금융자산의 계약상 현금흐름 특성에 근거한 금융자산의 분류와 측정, 기대신용손실에 기초한 금융상품의 손상모형, 위험회피회계 적용조건을 충족하는 위험회피대상항목과 위험회피수단의 확대 또는 위험회피효과 평가방법의 변경 등을 주요 특징으로 합니다. 동 기준서는 기업회계기준서 제1039호 '금융상품: 인식과 측정'을 대체할 예정이며, 당사는 동 기준서를 2018년 1월 1일 이후 개시하는 회계연도부터 적용할 예정입니다.

동 기준서의 원활한 도입을 위해서는 일반적으로 재무영향분석 및 회계정책 수립, 회계시스템 구축, 시스템 안정화 등의 준비 작업이 필요합니다. 동 기준서를 최초로 적용하는 회계기간의 재무제표에 미치는 영향은 동 기준서에 따른 회계정책의 선택과 판단뿐 아니라 해당 기간에 당사가 보유하는 금융상품과 경제상황 등에 따라 다를 수 있습니다.

당사는 동 기준서의 도입과 관련하여 금융상품 보고와 관련한 내부관리 프로세스 정비 또는 회계처리시스템 변경 작업에 착수하지 못하였고, 동 기준서를 적용할 경우 재무제표에 미칠 수 있는 재무적 영향을 분석하지 못했습니다. 다만, 동 기준서의 주요 사항별로 재무제표에 미칠 수 있는 일반적인 영향은 다음과 같습니다.

1) 금융자산의 분류 및 측정

새로운 기업회계기준서 제1109호를 적용할 경우 당사는 금융자산의 관리를 위한 사업모형과 금융자산의 계약상 현금흐름 특성에 근거하여 다음 표와 같이 금융자산을 후속적으로 상각후원가, 기타포괄손익-공정가치, 당기손익-공정가치로 측정되도록 분류하고, 복합계약이 금융자산을 주계약으로 포함하는 경우에는 내재파생상품을 분리하지 않고 해당 복합계약 전체를 기준으로 금융자산을 분류합니다.

연결기업은 2016년 12월 31일 현재 대여금 및 수취채권 52,837백만원, 매도가능금융자산 2,686백만원을 보유하고 있습니다.

동 기준서에 따르면 계약조건에 따라 특정일에 원금과 원금 잔액에 대한 이자만으로 구성된 현금흐름이 발생하고 계약상 현금흐름 수취를 목적으로 하는 채무상품만 상각후원가로 측정할 수 있습니다. 연결기업은 2016년 12월 31일 현재 대여금 및 수취채권 52,837백만원을 상각후원가로 측정하고 있습니다.

또한 특정일에 원금과 원금 잔액에 대한 이자만으로 구성된 현금흐름이 발생하고 계약상 현금흐름 수취 및 매도를 목적으로 하는 채무상품은 기타포괄손익-공정가치로 측정합니다. 연

결기업은 2016년 12월 31일 현재 매도가능금융자산으로 분류된 채무상품 2,688백만원을 보유하고 있습니다.

단기매매목적으로 보유하지 않는 지분상품은 최초 인식시점에 기타포괄손익-공정가치 측정 항목으로 지정하는 취소불가능한 선택을 할 수 있고, 동 포괄손익은 후속적으로 당기손익으로 재순환(recycling)되지 않습니다. 당사의 2016년 12월 31일 현재 매도가능금융자산으로 분류된 지분상품은 2,688백만원이고, 2016 회계연도 중 당기손익으로 재순환된 매도가능지분상품 관련 미실현평가손익은 없습니다.

계약조건에 따른 현금흐름이 원금과 원금 잔액에 대한 이자만으로 구성되지 않거나 매매가 주된 목적인 채무상품과 기타포괄손익-공정가치 측정 항목으로 지정하지 않은 지분상품은 당기손익-공정가치로 측정합니다. 연결기업은 2016년 12월 31일 현재 당기손익인식금융자산으로 분류된 채무상품과 지분상품을 보유하고 있지 않습니다.

2) 금융부채의 분류 및 측정

새로운 기업회계기준서 제1109호에 따르면 당기손익-공정가치 측정 항목으로 지정한 금융부채의 공정가치 변동 중 해당 금융부채의 신용위험 변동으로 인한 부분은 당기손익이 아닌 기타포괄손익으로 표시하고, 동 기타포괄손익은 후속적으로 당기손익으로 재순환하지 않습니다. 다만, 금융부채의 신용위험 변동에 따른 공정가치 변동을 기타포괄손익으로 인식하면 회계불일치가 발생하거나 확대될 경우에는 해당 공정가치 변동을 당기손익으로 인식합니다.

연결기업은 2016년 12월 31일 현재 당기손익-공정가치 측정 항목으로 지정한 금융부채는 없습니다.

3) 손상

현행 기업회계기준서 제1039호에서는 발생손실모형(incurred loss model)에 따라 손상발생의 객관적 증거가 있는 경우에만 손상을 인식하지만, 새로운 기업회계기준서 제1109호에서는 상각후원가 또는 기타포괄손익-공정가치로 측정하는 채무상품, 리스채권, 계약자산, 대출약정, 금융보증계약에 대하여 기대신용손실모형(expected credit loss impairment model)에 따라 손상을 인식합니다.

기업회계기준서 제1109호에서는 금융자산 최초 인식 후 신용위험의 증가 정도에 따라 3단계로 구분하여 12개월 기대신용손실이나 전체기간 기대신용손실에 해당하는 금액으로 손실충당금을 측정하도록 하고 있어 현행 기업회계기준서 제1039호의 발생손실모형에 비하여 신용손실을 조기에 인식할 수 있습니다.

연결기업은 2016년 12월 31일 현재 상각후원가로 측정하는 채무상품 52,837백만원, 매도가능금융자산으로 분류되어 기타포괄손익-공정가치로 측정하는 채무상품 2,688백만원을 보유하고 있고, 이들 자산에 대하여 손실충당금 296백만원을 설정하고 있습니다.

- 기업회계기준서 제1115호 고객과의 계약에서 생기는 수익(제정)

동 기준서는 기업이 약속한 재화나 용역을 고객에게 이전하는 것이 재화나 용역과 교환하여 얻게 되는 대가를 반영하는 금액으로 나타나도록 수익을 인식해야 한다는 것을 핵심원칙으로 하고 있습니다. 그리고 이러한 핵심원칙에 따라 수익을 인식하기 위해서는 다음의 5단계(① 계약 식별 → ② 수행의무 식별 → ③ 거래가격 산정 → ④ 거래가격을 수행의무에 배분

→ ⑤ 수행의무 이행 시 수익 인식)를 적용할 것을 요구하고 있습니다. 동 기준서는 기업회계기준서 제1011호 '건설계약', 제1018호 '수익', 기업회계기준해석서 제2113호 '고객충성제도', 제2115호 '부동산건설약정', 제2118호 '고객으로부터의 자산이전', 제2031호 '수익: 광고용역의 교환거래'를 대체하며, 2018년 1월 1일 이후 개시하는 회계연도부터 적용될 예정입니다.

2016년 12월 31일 현재 연결기업은 기업회계기준서 제1115호의 도입과 관련하여 내부통제 절차의 정비 또는 회계처리시스템 변경 작업에 착수하지 못하였고, 동 기준서를 적용할 경우 재무제표에 미칠 수 있는 영향을 분석하지 못했습니다. 당사는 2017년 3분기까지 기업회계기준서 제1115호의 도입에 따른 재무영향을 분석하여 그 결과를 2017년 3분기 재무제표 주석에 공시할 예정입니다.

- 기업회계기준서 제1102호 주식기준보상(개정)

동 기준서는 1) 현금결제형 주식기준보상거래의 공정가치를 측정할 때, 가득조건과 비가득조건의 효과에 대한 회계처리는 주식결제형 주식기준보상거래를 측정할 때의 고려방법과 동일하게 고려해야 한다는 것과 2) 기업이 주식결제형 주식기준보상에 대한 종업원의 소득세를 원천징수해서 과세당국에 납부해야 하는 경우 순결제특성이없다고 가정할 때 주식결제형 주식기준보상으로 분류된다면 그 전부를 주식결제형으로 분류하는 것, 그리고 3) 현금결제형 주식기준보상거래의 조건이 변경되어 주식결제형으로 변경되는 경우 기존 부채를 제거하고, 조건변경일에 부여된 지분상품의 공정가치에 기초하여 측정하여, 조건변경일에 제거된 부채의 장부금액과 인식된 자본금액의 차이는 즉시 당기손익으로 인식하는 것을 주요 내용으로 하고 있으며, 2018년 1월 1일 이후 개시하는 회계연도부터 적용될 예정입니다.

- 기업회계기준서 제1007호 현금흐름표(개정)

동 기준서는 재무활동에서 생기는 부채의 변동에 대한 공시를 요구하며, 2017년 1월1일 이후 개시하는 회계연도부터 적용될 예정입니다.

- 기업회계기준서 제1012호 법인세(개정)

동 기준서는 공정가치로 측정하는 고정금리부 금융상품의 장부금액이 하락하나 세무상 가액이 원가로 유지되는 경우 매각이나 사용과 같은 예상 회수방식과 무관하게 차감할 일시적차이가 발생한다는 것과 차감할 일시적차이의 실현 가능성을 검토하기 위한 미래 과세소득은 자산의 장부금액을 초과하는 금액으로 추정할 수 있으며, 미래과세소득이 충분한지를 검토할 때 차감할 일시적차이와 차감할 일시적차이의 소멸에따른 공제효과를 고려하기 전의 미래 과세소득을 비교해야 한다는 것을 주요 내용으로 하고 있으며, 2017년 1월 1일 이후 개시하는 회계연도부터 적용될 예정입니다.

연결기업은 상기에 열거된 제·개정사항이 재무제표에 미치는 영향에 대해서 검토 중에 있습니다.

2-2. 연결재무제표 작성기준

연결재무제표는 아래 회계정책에서 별도로 언급하는 사항을 제외하고는 역사적 원가를 기준으로 작성되었습니다.

2-3. 연결기준

연결기업은 기업회계기준서 제1110호 '연결재무제표'에 따라 연결재무제표를 작성하고 있습니다. 종속기업은 지배기업이 지배하게 되는 시점부터 연결에 포함되며, 지배력을 상실하는 시점부터 연결에서 제외됩니다.

연결기업의 사업결합은 취득법으로 회계처리됩니다. 이전대가는 취득과 관련하여 취득일에 제공한 자산, 발행한 지분증권, 인수하거나 발생시킨 부채의 공정가치의 합으로 측정하고 있습니다. 이전대가는 조건부 대가 지급 약정으로부터 발생하는 자산 및 부채의 공정가치를 포함하고 있습니다. 사업결합으로 취득한 식별가능자산·부채 및 우발부채는 취득일의 공정가치로 최초 측정하고 있습니다. 연결기업은 청산시 순자산의 비례적 몫을 제공하는 비지배지분을 사업결합 건별로 판단하여 피취득자의 순자산 중 비례적지분 또는 공정가치로 측정합니다. 그 밖의 비지배지분은 다른 기준서의 요구사항이 없다면 공정가치로 측정합니다.

취득관련원가는 발생 시 당기비용으로 인식됩니다. 사업결합이 단계적으로 발생한 경우 이전에 보유하고 있던 피취득자에 대한 지분은 취득일에 공정가치로 재측정되며 변동분은 당기손익으로 인식됩니다. 이전대가, 피취득자에 대한 비지배지분의 금액과 취득자가 이전에 보유하고 있던 피취득자에 대한 지분의 취득일의 공정가치 합계액이 식별가능한 순자산을 초과하는 금액은 영업권으로 인식합니다. 또한, 이전대가 등이 취득한 종속기업 순자산의 공정가액보다 작다면, 그 차액은 당기손익으로 인식합니다.

연결기업 내의 기업간에 발생하는 거래와 잔액, 수익과 비용 및 미실현이익은 제거됩니다. 미실현손실은 이전된 자산의 손상 여부를 우선 고려하고 제거됩니다. 종속기업의 회계정책은 연결기업에서 채택한 회계정책을 일관성있게 적용하기 위해 차이가 나는 경우 수정되었습니다.

2-4. 외화환산

연결기업의 기능통화와 표시통화는 대한민국의 원화입니다. 외화거래는 거래일의 환율 또는 재측정되는 항목인 경우 평가일의 환율을 적용한 기능통화로 환산하고 있으며, 외화거래의 결제나 화폐성 외화자산, 부채의 보고기간종료일 현재 환산에서 발생하는 외화환산손익은 당기손익으로 인식하고 있습니다. 연결기업은 외환차이와 관련된 당기손익을 금융수익 및 금융원가으로 인식하고 있습니다.

2-5. 금융자산

2-5-1. 금융자산의 분류

연결기업은 금융자산을 그 조건 및 취득목적에 따라 당기손익인식금융자산, 대여금및수취채권, 매도가능금융자산, 만기보유금융자산으로 분류하고 있습니다. 경영진은 이러한 금융자산의 분류를 결정하고 있습니다.

가. 당기손익인식금융자산

당기손익인식금융자산은 단기매매금융자산과 최초 인식시 당기손익금융자산으로 지정한 금융자산을 포함하고 있습니다. 단기간내 매각을 목적으로 취득한 금융자산은 단기매매금융자산으로 분류하고 있으며 주계약과 분리하여 회계처리하는 내재파생상품을 포함한 모든 파생상품은 해당 파생상품이 유효한 위험회피수단으로 지정되지 않는 한 단기매매금융자산으로

분류하고 있습니다. 당기손익인식금융자산은 공정가치로 측정하며 평가손익은 당기손익으로 인식하고 있습니다. 한편 최초 인식시점에 취득과 관련하여 발생한 거래비용은 발생 즉시 당기 비용으로 인식하고 있습니다.

나. 대여금및 수취채권

지급금액이 확정되었거나 결정 가능하고, 활성시장에서 거래가격이 공시되지 않는 비파생금융자산은 대여금 및 수취채권으로 분류하고 있습니다. 대여금 및 수취채권은 최초 인식 후에는 유효이자율법을 사용한 상각후원가로 측정하고 있습니다.

다. 만기보유금융자산

만기가 고정되어 있고 지급금액이 확정되었거나 결정 가능한 비파생금융자산으로 만기까지 보유할 적극적인 의도와 능력이 있는 경우 만기보유금융자산으로 분류하고 있습니다. 만기보유금융자산은 최초 인식 후에는 유효이자율법을 사용한 상각후원가로 측정하고 있습니다.

라. 매도가능금융자산

당기손익인식금융자산, 대여금 및 수취채권, 만기보유금융자산으로 분류되지 않은 비파생금융자산은 매도가능금융자산으로 분류하고 있습니다. 매도가능금융자산은 최초 인식 후에는 공정가치로 측정하고 있습니다. 단, 활성시장에서 공시되는 시장가격이 없고 공정가치를 신뢰성 있게 측정할 수 없는 지분상품과 이러한 지분상품과 연계되어 있으며 그 지분상품의 인도로 결제되어야 하는 파생상품은 원가로 측정하고 있습니다.

2-5-2. 금융자산의 제거

금융자산의 현금흐름에 대한 계약상 권리가 소멸하거나, 금융자산의 현금흐름에 대한 권리를 양도하고 금융자산의 소유에 따른 위험과 보상의 대부분을 이전할 때 금융자산을 제거하고 있습니다. 만약, 금융자산의 소유에 따른 위험과 보상의 대부분을 보유하지도 않고 이전하지도 아니한 경우, 금융자산을 통제하고 있지도 않다면 금융자산을 제거하고, 금융자산을 계속 통제하고 있다면 그 양도자산에 대하여 지속적으로 관여하는 정도까지 계속하여 인식하고, 관련 부채를 함께 인식하고 있습니다. 만약, 금융자산의 현금흐름에 대한 권리를 양도하였으나 금융자산의 소유에 따른 위험과 보상을 대부분을 보유하고 있는 경우에는 당해 금융자산을 계속 인식하고, 수취한매각 금액은 부채로 인식하고 있습니다.

2-5-3. 상계

금융자산과 금융부채는 인식한 자산과 부채에 대해 법적으로 집행가능한 상계 권리를 현재 보유하고 있고 순액으로 결제하거나 자산을 실현하는 동시에 부채를 결제할 의도를 가지고 있는 경우 상계하고 재무상태표에 순액으로 표시됩니다.

2-5-4. 금융자산의 손상

가. 상각후원가로 측정하는자산

연결기업은 금융자산의 손상 발생에 대한 객관적인 증거가 있는지를 매 보고기간종료일에 평가합니다. 손상사건이 발생하였다는 객관적인 증거가 있으며 손상사건이 금융자산의 추정미래현금흐름에 영향을 미친 경우에만 손상된 것으로 보아 손상차손을 인식합니다. 손상차손은 당해 자산의 장부금액과 최초의 유효이자율로 할인한 추정미래현금흐름의 현재가치의 차이로 측정합니다.(아직 발생하지 아니한 미래의 대손은 제외함). 손상차손은 당해 자산의 장부금액에서 차감하고 당기손익으로 인식합니다. 연결기업은 실무편의상 관측가능한 시장가격을 사용한 금융상품의 공정가치에 근거하여 손상차손을 측정하고 있습니다. 보고기간종료일 후 발생사건 중 손상차손의 금액이 감소하고 그 감소가 손상을 인식한 후에 발생한 사건과 객관적으로 관련된 경우(예:채무자의 신용등급 향상)에는 이미 인식한 손상차손을 직접 환입하여 당기손익으로 인식하고 있습니다.

나. 매도가능금융자산

연결기업은 금융자산 또는 금융자산의 집합의 손상 발생에 대한 객관적인 증거가 있는지를 매 보고기간종료일에 평가합니다. 매도가능금융자산으로 분류한 지분상품의 경우, 그 공정가치가 원가 이하로 유의적 또는 지속적으로 하락하는 경우는 손상이 발생하였다는 객관적인 증거가 됩니다. 매도가능금융자산에 대해 손상발생의 객관적인 증거가 있는 경우, 취득원가

와 현재 공정가치의 차이를 기타포괄손익으로 인식한 누적손실 중 이전 기간에 이미 당기손익으로 인식한 손상차손을 제외한 부분을 자본에서 재분류 조정하여 당기손익으로 인식합니다. 매도가능지분상품에 대하여 당기손익으로 인식한 손상차손은 당기손익으로 환입하지 않습니다.

2-6. 매출채권

매출채권은 정상적인 영업과정에서 판매된 상품 및 제공된 용역과 관련하여 고객으로부터 수취할 금액입니다. 매출채권의 회수가 1년 이내인 경우 유동자산으로 분류하고 그렇지 않은 경우 비유동자산으로 분류합니다. 비유동자산으로 분류된 장기성매출채권은 유효이자율을 사용하여 현재가치로 평가하고 있습니다. 매출채권은 공정가치로 인식하며 대손충당금을 차감한 금액으로 측정하고 있습니다.

한편, 연결기업은 매출채권에 대한 통제 또는 계속적인 관여를 할 수 없게 되는 시점에서 매출채권을 매각한 것으로 회계처리하고 있습니다.

2-7. 재고자산

재고자산은 원가와 순실현가능가치 중 작은 금액으로 표시하고 있습니다. 원가는 미착품을 제외하고는 이동평균법에 따라 결정하고 있습니다. 제품과 재공품의 원가는 원재료비, 직접노무비 및 기타 직접원가와 정상조업도에 근거한 관련 제조간접비로 이루어지며, 유희생산설비원가나 폐기비용은 제외하고 있습니다. 순실현가능가치는 정상적인 영업과정에서의 추정판매가격에서 적용 가능한 변동 판매비용을 차감한 금액입니다.

2-8. 유형자산

유형자산은 역사적인 원가에서 감가상각누계액을 차감하여 표시하고 있습니다. 역사적인 원가는 자산의 취득에 직접적으로 관련된 지출을 포함합니다. 후속원가는 자산으로부터 발생하는 미래 경제적 효익이 유입될 가능성이 높으며 그 원가를 신뢰성 있게 측정할 수 있는 경우에 한하여 자산의 장부금액에 포함되거나 적절한 경우 별도의 자산으로 인식하고 있습니다. 대체된 부분의 장부금액은 제거하고 있습니다. 그 외의 모든 수선 및 유지비는 발생한 기간의 비용으로 인식하고 있습니다. 토지는 감가상각을 하고 있지 아니하며, 그 외 자산의 감가상각액은 취득원가에서 잔존가치를 제외한금액에 대하여 다음의 추정 경제적 내용연수에 걸쳐 정액법에 따라 산정하고 있습니다.

구분	내용연수
건 물	40년
구 축 물	20년
기 계 장 치	8-20년
차량 운반구	5년
기타의 유형자산	8년

연결기업은 매 보고기간종료일 현재 자산의 잔존가치와 경제적 내용연수를 검토하고필요한 경우 조정을 하고 있습니다. 자산의 장부금액이 추정 회수 가능액을 초과하는경우 자산의 장

부금액을 회수가능액으로 즉시 감소시키고 있습니다.

2-9. 차입원가

적격자산을 취득 또는 건설하는데 발생한 차입원가는 해당 자산을 의도된 용도로 사용할 수 있도록 준비하는 기간 동안 자본화 하고 있습니다. 기타 차입원가는 발생기간에 비용으로 인식하고 있습니다.

2-10. 무형자산

2-10-1. 영업권

영업권은 취득시점에 이전대가, 피취득자에 대한 비지배지분의 금액과 취득자가 이전에 보유하고 있던 피취득자에 대한 지분의 취득일의 공정가치 합계액이 취득한 식별가능한 순자산을 초과하는 금액으로 측정되며, 종속기업 및 사업의 취득으로 인한 영업권은 무형자산으로 계상하고 있습니다. 영업권은 매년 손상검사를 하고 원가에서 손상차손누계액을 차감한 가액으로 표시하고 있으며, 영업권에 대한 손상차손은 환입하지 않습니다. 기업의 처분으로 인한 처분손익은 매각되는 회사의 영업권 장부금액을 포함됩니다.

영업권은 손상검사 목적으로 현금창출단위 또는 현금창출단위집단에 배분하고 있으며, 그 배부는 영업권이 발생한 사업결합으로 혜택을 받게 될 것으로 기대되는 식별된 현금창출단위나 현금창출단위집단에 대하여 이루어지고 있습니다.

2-10-2. 기타의 무형자산

기타의 무형자산은 회원권 또는 입회금으로 이를 이용할 수 있을 것으로 기대되는 기간에 대하여 예측가능한 제한이 없으므로 내용연수가 비한정적인 것으로 보아 상각하지 않습니다.

2-11. 비금융자산의 손상

영업권이나 비한정내용연수를 가진 무형자산은 상각하지 않고 매년 손상검사를 실시하고 있으며, 상각하는 자산의 경우는 장부금액이 회수가능하지 않을 수도 있음을 나타내는 환경의 변화나 사건이 있을 때마다 손상검사를 수행하고 있습니다. 손상차손은 회수가능액을 초과하는 장부금액만큼 인식하고 있습니다. 회수가능액은 순공정가치와 사용가치 중 큰 금액으로 결정하고 있습니다. 손상을 측정하기 위한 목적으로 자산은 별도로 식별가능한 현금흐름을 창출하는 가장 하위 수준의 집단(현금창출단위)으로 분류하고 있습니다. 손상차손을 인식한 영업권이나 비한정내용연수를 가진 무형자산 이외의 비금융자산은 매 보고기간종료일에 손상차손의 환입가능성을 검토하고 있습니다.

2-12. 차입금

차입금은 최초에 거래비용을 차감한 순공정가액으로 인식하며, 후속적으로 상각후원가로 표시하고 있습니다. 거래비용 차감 후 수취한 금액과 상환금액의 차이는 유효이자율법으로 상각하여 차입기간 동안 손익계산서에 인식하고 있습니다. 또한, 보고기간종료일 이후 12개월 이상 결제를 이연할 수 있는 무조건적인 권리가 있는 경우 비유동부채로 분류하며, 그렇지 않는 경우 유동부채로 분류하고 있습니다.

2-13. 퇴직급여

2-13-1. 확정기여제도

확정기여제도와 관련하여 일정기간 종업원이 근무용역을 제공하였을 때에는 그 근무용역과 교환하여 확정기여제도에 납부해야 할 기여금에 대하여 자산의 원가에 포함하는 경우를 제외하고는 당기손익으로 인식하고 있습니다. 납부해야 할 기여금은 이미 납부한 기여금을 차감한 후 부채로 인식하고 있습니다. 또한 이미 납부한 기여금이 보고기간말 이전에 제공된 근무용역에 대해 납부하여야 하는 기여금을 초과하는 경우에는 초과 기여금 때문에 미래 지급액이 감소하거나 현금이 환급되는 만큼을 자산으로 인식하고 있습니다.

2-13-2. 확정급여제도

확정기여제도 이외의 모든 퇴직급여제도는 확정급여제도로 분류하고 있습니다. 확정급여부채는 보고기간 말 현재 확정급여채무의 현재가치에서 관련 확정급여채무를 직접 결제하는데 사용할 수 있는 사외적립자산의 보고기간 말 현재 공정가치를 차감하여 인식하고 있습니다.

확정급여채무의 현재가치와 당기 근무원가를 결정하기 위해서는 예측단위적립방식을 사용하고 있습니다. 보험수리적 가정의 적용으로 인하여 발생하는 보험수리적 손익에 대해서는 발생한 기간에 전액 기타포괄손익으로 인식하고 즉시 잉여금으로 대체하며 그 후의 기간에 당기손익으로 재분류하지 아니하고 있습니다.

2-14. 충당부채 및 우발부채

과거사건의 결과로 존재하는 현재의 법적의무 또는 의제의무 이행을 위하여 경제적 효익을 갖는 자원이 유출될 가능성이 높으며 그 의무의 이행에 소요되는 금액의 신뢰성 있는 추정이 가능한 경우 충당부채를 인식하고 있습니다. 충당부채로 인식하는 금액은 관련된 사건과 상황에 대한 불가피한 위험과 불확실성을 고려하여 현재의무를 보고기간종료일에 이행하기 위하여 소요되는 지출에 대한 최선의 추정치입니다. 화폐의 시간가치 효과가 중요한 경우 충당부채는 의무를 이행하기 위하여 예상되는 지출액의 현재가치로 평가하고 있습니다.

또한 과거사건은 발생하였으나 불확실한 미래사건의 발생여부에 의해서 존재여부가 확인되는 잠재적인 의무가 있는 경우 또는 과거사건이나 거래의 결과 현재 의무가 존재하나 자원이 유출될 가능성이 매우 높지 않거나 당해 의무를 이행하여야 할 금액을 신뢰성 있게 추정할 수 없는 경우 우발부채로 주석기재하고 있습니다.

2-15. 공동영업

공동영업은 약정의 공동지배력을 보유하는 당사자들이 그 약정의 자산에 대한 권리와 부채에 대한 의무를 보유하는 공동약정으로, 공동지배력은 약정의 지배력에 대한 계약상 합의된 공유로서, 관련 활동에 대한 결정에 지배력을 공유하는 당사자들 전체의 동의가 요구될 때에만 존재합니다.

연결실체가 공동영업 하에서 활동을 수행하는 경우, 연결실체는 공동영업자로서 공동영업에 대한 자신의 지분과 관련하여 다음을 인식합니다.

- 자신의 자산. 공동으로 보유하는 자산 중 자신의 몫을 포함
- 자신의 부채. 공동으로 발생한 부채 중 자신의 몫을 포함
- 공동영업에서 발생한 산출물 중 자신의 몫의 판매 수익
- 공동영업의 산출물 판매 수익 중 자신의 몫
- 자신의 비용. 공동으로 발생한 비용 중 자신의 몫을 포함

2-16. 수익인식

수익은 주로 연결기업의 통상적인 활동에서 발생하는 재화의 판매에 대하여 받았거나 받을 대가의 공정가액으로 구성되어 있습니다. 수익은 부가가치세, 반품, 리베이트 및 할인액을 차감한 순액으로 표시하며, 내부거래를 제거한 후의 금액으로 표시하고 있습니다. 수익금액을 신뢰성있게 측정할 수 있고, 미래의 경제적 효익이 유입될 가능성이 높으며, 다음에서 설명하고 있는 활동별 특정 요건을 충족하는 경우에 수익으로 인식하고 있습니다. 연결기업은 고객의 유형, 거래의 유형 및 개별 거래조건 등의 과거자료를 바탕으로 판매와 관련된 우발상황을 신뢰성있게 추정하여 수익금액을 측정하고 있습니다.

2-16-1. 재화의 판매

연결기업은 제품 및 상품에 대하여 재화의 소유에 따른 중요한 위험과 보상이 이전된 시점에 수익으로 인식하고 있습니다. 수익은 과거에 축적된 경험에 근거하여 판매시점에 과거의 경험에 근거하여 추정한 가격할인 및 반품금액을 차감한 순액으로 인식하고 있습니다.

2-16-2. 이자수익

이자수익은 시간의 경과에 따라 유효이자율법에 의하여 인식하고 있습니다. 채권 손상이 발생하는 경우 채권금액의 장부금액을 회수가능액 (미래 예상현금흐름을 금융자산의 최초 유효이자율로 할인한 금액)까지 감액하며, 시간의 경과에 따라 증가하는 부분은 이자수익으로 인식하고 있습니다. 손상채권에 대한 이자수익은 최초 유효이자율에 의하여 인식하고 있습니다.

2-17. 법인세비용 및 이연법인세

연결기업은 자산과 부채의 장부금액과 세무기준액의 차이로 인해 발생하는 일시적 차이에 대해 자산부채법을 적용하여 이연법인세를 인식하고 있습니다. 다만, 사업결합 이외의 거래에서 자산, 부채를 최초로 인식할 때 발생하는 이연법인세자산과 부채는 그 거래가 회계이익이나 과세소득에 영향을 미치지 않는다면 인식하지 아니하고 있습니다. 이연법인세는 관련 이연법인세자산이 실현되고 이연법인세부채가 결제될 때 적용될 것으로 예상되는 보고기간 종료일에 제정되었거나 실질적으로 제정될 세율과 세법을 적용하여 인식하고 있습니다. 이연법인세자산은 차감할 일시적 차이가 사용될 수 있는 미래 과세소득의 발생가능성이 높은 경우에 인식하고 있습니다.

이연법인세자산과 부채는 당기 법인세자산과 당기 법인세부채를 상계할 수 있는 법적으로 집행가능한 권리를 가지고 있고, 이연법인세자산과 부채가 동일한 과세당국에 의해서 부과되는 법인세와 관련이 있거나 과세대상기업은 다르지만, 당기 법인세 부채와 자산을 순액으로 결제할 의도가 있거나, 유의적인 금액의 이연법인세 부채가 결제되거나 이연법인세 자산이 회수될 미래의 각 회계기간마다 자산을 실현하는 동시에 부채를 결제할 의도가 있는 경우

에 상계합니다.

2). 개별재무제표

재 무 상 태 표

제60기 : 2016년 12월 31일 현재

제59기 : 2015년 12월 31일 현재

한국수출포장공업주식회사

(단위 : 원)

과목	제60(당)기	제59(전)기
자산		
I. 유동자산	66,281,032,091	66,075,173,119
1. 현금및현금성자산	6,208,856,763	6,270,000,155
2. 단기매출채권	41,721,894,824	40,123,198,618
3. 기타유동채권	1,533,177,243	1,254,752,554
4. 재고자산	16,817,103,261	18,427,221,792
II. 비유동자산	229,857,524,489	232,000,505,164
1. 장기금융상품	10,500,000	10,500,000
2. 매도가능금융자산	2,685,650,000	2,231,700,000
3. 기타비유동채권	27,332,854	27,332,854
4. 유형자산	206,593,692,263	215,044,397,374
5. 영업권이외의 무형자산	778,174,255	675,974,255
6. 종속기업에 대한 투자자산	1,980,000,000	1,980,000,000
7. 공동영업자산	17,782,175,117	12,030,600,681
자산총계	296,138,556,580	298,075,678,283
부채		
I. 유동부채	43,401,619,544	38,549,124,762
1. 단기매입채무	13,623,954,885	12,146,201,392
2. 기타유동채무	16,642,469,362	12,320,036,436
3. 단기차입금	8,281,708,224	6,766,011,048
4. 유동성장기차입금	4,383,000,000	3,184,350,000
5. 당기법인세부채	375,115,552	106,250,968
6. 총당부채	95,371,521	4,026,274,918
II. 비유동부채	31,475,016,494	36,197,377,435
1. 장기차입금	12,619,650,000	15,802,650,000
2. 퇴직급여채무	1,438,638,734	2,003,304,983
3. 이연법인세부채	17,403,252,941	16,495,955,362
4. 공동영업부채	13,474,819	1,895,467,090
부채총계	74,876,636,038	74,746,502,197
자본		
I. 자본금	20,000,000,000	20,000,000,000
II. 자본잉여금	18,201,025,941	18,201,025,941
III. 이익잉여금	182,706,034,516	185,127,335,497
IV. 기타포괄손익누계액	354,081,000	-
V. 기타자본	779,085	814,648

자본총계		221,261,920,542		223,329,176,086
자본과부채총계		296,138,556,580		298,075,678,283

포 괄 손 익 계 산 서

제60기 : 2016년 1월 1일부터 2016년 12월 31일까지

제59기 : 2015년 1월 1일부터 2015년 12월 31일까지

한국수출포장공업주식회사

(단위 : 원)

과 목	제60(당)기	제59(전)기
I. 매출액	225,028,931,760	228,083,236,603
II. 매출원가	195,952,857,200	198,994,367,880
III. 매출총이익	29,076,074,560	29,088,868,723
IV. 판매비와관리비	26,522,571,618	26,883,067,578
V. 영업이익	2,553,502,942	2,205,801,145
VI. 기타수익	742,882,278	1,326,007,239
VII. 기타비용	1,852,306,256	4,058,879,336
VIII. 금융수익	170,832,613	290,429,353
IX. 금융원가	646,642,317	634,144,542
X. 법인세비용차감전순이익(손실)	968,269,260	(870,786,141)
XI. 법인세비용(수익)	1,486,510,444	(265,176,230)
XII. 당기순손실	(518,241,184)	(605,609,911)
XIII. 기타포괄이익(손실)	451,021,203	(150,808,774)
1. 후속적으로 당기손익으로 재분류되지 않는 포괄손익	96,940,203	(150,808,774)
가. 보험수리적이익(손실)	96,940,203	(150,808,774)
2. 후속적으로 당기손익으로 재분류되지 않는 포괄손익	354,081,000	-
가. 매도가능증권평가이익	354,081,000	-
XIV. 총포괄손실	(67,219,981)	(756,418,685)
XV. 주당손익		
기본주당손실	(130)	(151)
희석주당손실	(130)	(151)

자 본 변 동 표

제60기 : 2016년 1월 1일부터 2016년 12월 31일까지

제59기 : 2015년 1월 1일부터 2015년 12월 31일까지

한국수출포장공업주식회사

(단위 : 원)

과 목	자 본 금	자본잉여금	이익잉여금	기타포괄손익 누계액	기타자본	총 계
2015.1.1(보고금액)	20,000,000,000	18,201,025,941	187,883,754,182	-	-	226,084,780,123
연차배당	-	-	(2,000,000,000)	-	-	(2,000,000,000)
당기순손실	-	-	(605,609,911)	-	-	(605,609,911)
보험수리적손실	-	-	(150,808,774)	-	-	(150,808,774)
공동약정기업배분차액	-	-	-	-	814,648	814,648
2015.12.31(전기말)	20,000,000,000	18,201,025,941	185,127,335,497	-	814,648	223,329,176,086
2016.1.1(보고금액)	20,000,000,000	18,201,025,941	185,127,335,497	-	814,648	223,329,176,086
연차배당	-	-	(2,000,000,000)	-	-	(2,000,000,000)
당기순손실	-	-	(518,241,184)	-	-	(518,241,184)
매도가능증권평가이익	-	-	-	354,081,000	-	354,081,000
보험수리적이익	-	-	96,940,203	-	-	96,940,203
공동약정기업배분차액	-	-	-	-	(35,563)	(35,563)
2016.12.31(당기말)	20,000,000,000	18,201,025,941	182,706,034,516	354,081,000	779,085	221,261,920,542

현금흐름표

제60기 : 2016년 1월 1일부터 2016년 12월 31일까지

제59기 : 2015년 1월 1일부터 2015년 12월 31일까지

한국수출포장공업주식회사

(단위 : 원)

과목	주석	제60(당)기	제59(전)기
I. 영업활동현금흐름		13,001,047,978	13,620,668,528
1. 영업활동에서 창출된 현금흐름		13,839,342,912	15,706,041,602
가. 당기순손실		(518,241,184)	(605,609,911)
나. 조정	30	16,752,969,004	16,209,371,289
다. 자산 및 부채의 증감	30	(2,395,384,908)	102,280,224
2. 이자수취		26,952,988	36,559,553
3. 이자지급		(427,688,532)	(471,662,847)
4. 법인세납부		(437,559,390)	(1,650,269,780)
II. 투자활동현금흐름		(10,564,834,403)	(8,422,789,300)
1. 유형자산의 처분		327,727,273	1,017,133,376
2. 유형자산의 취득		(3,157,361,676)	(9,439,922,676)
3. 무형자산의 취득		(102,200,000)	
3. 공동영업자산의 취득		(7,633,000,000)	
III. 재무활동현금흐름		(2,497,356,967)	(3,515,488,562)
1. 단기차입금의 증가		1,486,993,033	(265,088,562)
2. 장기차입금의 증가		1,200,000,000	768,000,000
3. 장기차입금의 상환		(3,184,350,000)	(2,018,400,000)
4. 배당금의 지급		(2,000,000,000)	(2,000,000,000)
IV. 현금및현금성자산의 순증가		(61,143,392)	1,682,390,666
V. 기초현금및현금성자산		6,270,000,155	4,587,609,489
VI. 기말현금및현금성자산	30	6,208,856,763	6,270,000,155

이익잉여금처분계산서(안)

제60(당)기 : 2016년 1월 1일부터 2016년 12월 31일까지

제59(전)기 : 2015년 1월 1일부터 2015년 12월 31일까지

한국수출포장공업주식회사

(단위 : 원)

(단위:원)				
과목	당기		전기	
I. 미처분이익잉여금		(402,936,862)		518,364,119
1.전기이월이익잉여금	18,364,119		1,274,782,804	
2.당기순이익(손실)	(518,241,184)		(605,609,911)	
3.보험수리적손실	96,940,203		(150,808,774)	
II.임의적립금 등의 이입액		2,700,000,000		1,700,000,000
합계		2,297,063,138		2,218,364,119
III.이익잉여금 처분액		2,200,000,000		2,200,000,000
1.이익준비금	200,000,000		200,000,000	
2.배당금	2,000,000,000		2,000,000,000	
가. 현금배당 (당기주당배당금(율): 500원(10%) 전기주당배당금(율): 500원(10%))	2,000,000,000		2,000,000,000	
3.임의적립금	-		-	

IV.차기이월 미처분이익잉여금		97,063,138		18,364,119
------------------	--	------------	--	------------

개별재무제표의주석사항

한국수출포장공업주식회사

제60(당)기: 2016년 12월 31일 종료 회계기간

제59(전)기: 2015년 12월 31일 종료 회계기간

1. 일반사항

한국수출포장공업주식회사(이하 "당사"라 함)는 1957년에 설립되어 1974년 6월에 주식을 한국증권거래소에 상장한 회사로서 골판지 및 골판지상자의 제조, 판매 등을 주영업 목적으로 하고 있습니다. 당사의 본점소재지는 서울시 서초구 서초중앙로 63 리더스빌딩 4층이며, 경기도 오산시 황새로 149번길 11 소재 공장 등 4개의 공장을 보유하고 있습니다. 당기말 현재 당사의 자본금은 20,000백만원이며 대주주 및 그 특수관계자가 45.46%의 지분을 소유하고 있습니다.

2. 중요한 회계처리방침

2-1. 재무제표 작성기준

당사의 재무제표는 2011년 1월 1일 이후에 개시하는 연차보고기간부터 국제회계기준을 채택하여 제정한 한국채택국제회계기준을 적용하고 있습니다. 한국채택국제회계기준은 국제회계기준위원회("IASB")가 발표한 기준서, 개정서, 해석서 중 대한민국이 채택한 내용을 의미합니다.

재무제표의 작성에 적용된 유의적 회계정책과 계산방법은 주석 2-1에서 설명하는제·개정 기준서의 적용으로 인한 변경 및 아래 문단에서 설명하는 사항을 제외하고는 2015년 12월 31일로 종료하는 회계연도에 대한 연차재무제표 작성시 적용된 회계정책이나 계산방법과 동일합니다.

2-1. 제정 또는 개정된 회계기준의 적용

2-1-1. 당기부터 새로 도입된 기준서 및 해석서와 그로 인한 회계정책 변경의 내용은 다음과 같습니다.

- 기업회계기준서 제1001호 재무제표 표시(개정)

중요성과 통합표시에 대한 내용을 명확하게 하며 재무제표에 중간합계를 추가로 표시하는 경우의 고려사항을 구체화하고 지분법을 적용하는 관계·공동기업의 기타포괄손익에 대한 지분을 후속적으로 당기손익으로 재분류되는 항목과 후속적으로 재분류되지 않는 항목으로 분리하여 표시함을 명확히 하였습니다.

- 기업회계기준서 1011호 건설계약, 제1037호 충당부채, 우발부채 및 우발자산, 해석서 제 2015호 부동산건설약정(개정)
수주산업 회계정보의 구체적 공시를 위해, 수주산업 특유의 회계추정 및 잠재리스크 관련 정보를 개별 공사별 또는 영업부문별로 구분하여 공시하도록 개정하였습니다.

- 기업회계기준서 제1016호 유형자산, 제1038호 무형자산(개정)

수익에 기초한 (감가)상각방법은 자산의 경제적 소비와 직접 관련되지 않는 판매수량등의 영향을 받으므로 제한된 상황에서 무형자산의 경우를 제외하고는 사용할 수 없음을 명확히 하였습니다.

- 기업회계기준서 제1027호 별도재무제표(개정)

기업회계기준서 제1027호 '별도재무제표' 개정예 따라 종속기업, 공동기업 및 관계기업에 대한 투자자산은 범주별로 원가법, 기업회계기준서 제1039호에 따른 방법, 또는 기업회계기준서 제1028호에서 규정하는 지분법 중 하나를 선택하여 회계처리 할 수 있습니다. 회사는 동 개정과 관련하여 회계정책을 변경하지 않았으므로, 개정이 회사에 미치는 영향은 없습니다.

- 기업회계기준서 제1110호 연결재무제표, 제1112호 타 기업에 대한 지분의 공시 및 제 1028호 관계기업과 공동기업에 대한 투자(개정)

투자기업에 해당하는 관계기업 또는 공동기업에 대한 투자를 지분법으로 회계처리 할 때, 그 관계기업이나 공동기업이 관계기업 등의 종속기업을 공정가치로 측정하여 당기손익으로 반영한 회계처리를 계속 유지하면서 지분법을 적용하는 것을 허용하는것 등을 주요 내용으로 하고 있습니다.

- 기업회계기준서 제1111호 공동약정(개정)

공동약정 중 사업에 해당하는 공동영업에 대한 지분을 취득하는 경우, 기업회계기준서 제 1103호와 다른 기준서에서 규정하고 있는 사업결합 회계처리와 관련된 원칙을 적용하도록 규정하였습니다.

- 한국채택국제회계기준 연차개선 2012-2014

기업회계기준서 제1105호 '매각예정비유동자산과중단영업'의 매각계획의 변경 또는소유주에 대한 분배계획의 변경으로 매각예정 분류와 분배예정 분류간 대체 시 기존의 매각계획이나 분배계획이 계속 유지되는 것으로 보아 회계처리하는 개정사항을 포함하여 기업회계기준서 제1107호 '금융상품:공시'와 기업회계기준서 제1019호 '종업원급여', 기업회계기준서 제 1034호 '중간재무보고' 등에 대한 일부 개정사항이 존재합니다.

2-1-2. 재무제표 발행승인일 현재 제정·공표되었으나, 아직 시행일이 도래하지 아니하였으며 당사가 조기 적용하지 아니한 한국채택국제회계기준의 내역은 다음과 같습니다.

- 기업회계기준서 제1109호 금융상품(제정)

동 기준서는 금융자산의 관리를 위한 사업모형과 금융자산의 계약상 현금흐름 특성에 근거한 금융자산의 분류와 측정, 기대신용손실에 기초한 금융상품의 손상모형, 위험회피회계 적용조건을 충족하는 위험회피대상항목과 위험회피수단의 확대 또는 위험회피효과 평가방법의 변경 등을 주요 특징으로 합니다. 동 기준서는 기업회계기준서 제1039호 '금융상품: 인식과 측정'을 대체할 예정이며, 당사는 동 기준서를 2018년 1월 1일 이후 개시하는 회계연도부터 적용할 예정입니다.

동 기준서의 원활한 도입을 위해서는 일반적으로 재무영향분석 및 회계정책 수립, 회계시스템 구축, 시스템 안정화 등의 준비 작업이 필요합니다. 동 기준서를 최초로 적용하는 회계기간의 재무제표에 미치는 영향은 동 기준서에 따른 회계정책의 선택과 판단뿐 아니라 해당 기간에 당사가 보유하는 금융상품과 경제상황 등에 따라 다를 수 있습니다.

당사는 동 기준서의 도입과 관련하여 금융상품 보고와 관련한 내부관리 프로세스 정비 또는 회계처리시스템 변경 작업에 착수하지 못하였고, 동 기준서를 적용할 경우 재무제표에 미칠 수 있는 재무적 영향을 분석하지 못했습니다. 다만, 동 기준서의 주요 사항별로 재무제표에 미칠 수 있는 일반적인 영향은 다음과 같습니다.

1) 금융자산의 분류 및 측정

새로운 기업회계기준서 제1109호를 적용할 경우 당사는 금융자산의 관리를 위한 사업모형과 금융자산의 계약상 현금흐름 특성에 근거하여 다음 표와 같이 금융자산을 후속적으로 상각후원가, 기타포괄손익-공정가치, 당기손익-공정가치로 측정되도록 분류하고, 복합계약이 금융자산을 주계약으로 포함하는 경우에는 내재파생상품을 분리하지 않고 해당 복합계약 전체를 기준으로 금융자산을 분류합니다.

당사는 2016년 12월 31일 현재 대여금 및 수취채권 49,176백만원, 매도가능금융자산 2,686백만원을 보유하고 있습니다.

동 기준서에 따르면 계약조건에 따라 특정일에 원금과 원금 잔액에 대한 이자만으로 구성된 현금흐름이 발생하고 계약상 현금흐름 수취를 목적으로 하는 채무상품만 상각후원가로 측정할 수 있습니다. 당사는 2016년 12월 31일 현재 대여금 및 수취채권 49,176백만원을 상각후원가로 측정하고 있습니다.

또한 특정일에 원금과 원금 잔액에 대한 이자만으로 구성된 현금흐름이 발생하고 계약상 현금흐름 수취 및 매도를 목적으로 하는 채무상품은 기타포괄손익-공정가치로 측정합니다. 당사는 2016년 12월 31일 현재 매도가능금융자산으로 분류된 채무상품 2,688백만원을 보유하고 있습니다.

단기매매목적으로 보유하지 않는 지분상품은 최초 인식시점에 기타포괄손익-공정가치 측정항목으로 지정하는 최소불가능한 선택을 할 수 있고, 동 포괄손익은 후속적으로 당기손익으로 재순환(recycling)되지 않습니다. 당사의 2016년 12월 31일 현재 매도가능금융자산으로 분류된 지분상품은 2,688백만원이고, 2016 회계연도 중 당기손익으로 재순환된 매도가능지분상품 관련 미실현평가손익은 없습니다.

계약조건에 따른 현금흐름이 원금과 원금 잔액에 대한 이자만으로 구성되지 않거나 매매가 주된 목적인 채무상품과 기타포괄손익-공정가치 측정 항목으로 지정하지 않은 지분상품은 당기손익-공정가치로 측정합니다. 당사는 2016년 12월 31일 현재 당기손익인식금융자산으로 분류된 채무상품과 지분상품을 보유하고 있지 않습니다.

2) 금융부채의 분류 및 측정

새로운 기업회계기준서 제1109호에 따르면 당기손익-공정가치 측정 항목으로 지정한 금융부채의 공정가치 변동 중 해당 금융부채의 신용위험 변동으로 인한 부분은 당기손익이 아닌 기타포괄손익으로 표시하고, 동 기타포괄손익은 후속적으로 당기손익으로 재순환하지 않습니다. 다만, 금융부채의 신용위험 변동에 따른 공정가치 변동을 기타포괄손익으로 인식하면 회계불일치가 발생하거나 확대될 경우에는 해당 공정가치 변동을 당기손익으로 인식합니다.

당사는 2016년 12월 31일 현재 당기손익-공정가치 측정 항목으로 지정한 금융부채는 없습니다.

3) 손상

현행 기업회계기준서 제1039호에서는 발생손실모형(incurring loss model)에 따라 손상발생의 객관적 증거가 있는 경우에만 손상을 인식하지만, 새로운 기업회계기준서 제1109호에서는 상각후원가 또는 기타포괄손익-공정가치로 측정하는 채무상품, 리스채권, 계약자산, 대출약정, 금융보증계약에 대하여 기대신용손실모형(expected credit loss impairment model)에 따라 손상을 인식합니다.

기업회계기준서 제1109호에서는 금융자산 최초 인식 후 신용위험의 증가 정도에 따라 3단계로 구분하여 12개월 기대신용손실이나 전체기간 기대신용손실에 해당하는 금액으로 손실충당금을 측정하도록 하고 있어 현행 기업회계기준서 제1039호의 발생손실모형에 비하여 신용손실을 조기에 인식할 수 있습니다.

당사는 2016년 12월 31일 현재 상각후원가로 측정하는 채무상품 49,176백만원, 매도가능 금융자산으로 분류되어 기타포괄손익-공정가치로 측정하는 채무상품 2,688백만원을 보유하고 있고, 이들 자산에 대하여 손실충당금 278백만원을 설정하고 있습니다.

- 기업회계기준서 제1115호 고객과의 계약에서 생기는 수익(제정)

동 기준서는 기업이 약속한 재화나 용역을 고객에게 이전하는 것이 재화나 용역과 교환하여 얻게 되는 대가를 반영하는 금액으로 나타나도록 수익을 인식해야 한다는 것을 핵심원칙으로 하고 있습니다. 그리고 이러한 핵심원칙에 따라 수익을 인식하기 위해서는 다음의 5단계(① 계약 식별 → ② 수행의무 식별 → ③ 거래가격 산정 → ④ 거래가격을 수행의무에 배분 → ⑤ 수행의무 이행 시 수익 인식)를 적용할 것을 요구하고 있습니다. 동 기준서는 기업회계기준서 제1011호 '건설계약', 제1018호 '수익', 기업회계기준해석서 제2113호 '고객충성제도', 제2115호 '부동산건설약정', 제2118호 '고객으로부터의 자산이전', 제2031호 '수익: 광고용역의 교환거래'를 대체하며, 2018년 1월 1일 이후 개시하는 회계연도부터 적용될 예정입니다.

2016년 12월 31일 현재 당사는 기업회계기준서 제1115호의 도입과 관련하여 내부통제절차의 정비 또는 회계처리시스템 변경 작업에 착수하지 못하였고, 동 기준서를 적용할 경우 재무제표에 미칠 수 있는 영향을 분석하지 못했습니다. 당사는 2017년 3분기까지 기업회계기

준서 제1115호의 도입에 따른 재무영향을 분석하여 그 결과를 2017년 3분기 재무제표 주석에 공시할 예정입니다.

- 기업회계기준서 제1102호 주식기준보상(개정)

동 기준서는 1) 현금결제형 주식기준보상거래의 공정가치를 측정할 때, 가득조건과 비가득조건의 효과에 대한 회계처리는 주식결제형 주식기준보상거래를 측정할 때의 고려방법과 동일하게 고려해야 한다는 것과 2) 기업이 주식결제형 주식기준보상에 대한 종업원의 소득세를 원천징수해서 과세당국에 납부해야 하는 경우 순결제특성이없다고 가정할 때 주식결제형 주식기준보상으로 분류된다면 그 전부를 주식결제형으로 분류하는 것, 그리고 3) 현금결제형 주식기준보상거래의 조건이 변경되어 주식결제형으로 변경되는 경우 기존 부채를 제거하고, 조건변경일에 부여된 지분상품의 공정가치에 기초하여 측정하여, 조건변경일에 제거된 부채의 장부금액과 인식된 자본금액의 차이는 즉시 당기손익으로 인식하는 것을 주요 내용으로 하고 있으며, 2018년 1월 1일 이후 개시하는 회계연도부터 적용될 예정입니다.

- 기업회계기준서 제1007호 현금흐름표(개정)

동 기준서는 재무활동에서 생기는 부채의 변동에 대한 공시를 요구하며, 2017년 1월1일 이후 개시하는 회계연도부터 적용될 예정입니다.

- 기업회계기준서 제1012호 법인세(개정)

동 기준서는 공정가치로 측정하는 고정금리부 금융상품의 장부금액이 하락하나 세무상 가액이 원가로 유지되는 경우 매각이나 사용과 같은 예상 회수방식과 무관하게 차감할 일시적차이가 발생한다는 것과 차감할 일시적차이의 실현 가능성을 검토하기 위한 미래 과세소득은 자산의 장부금액을 초과하는 금액으로 추정할 수 있으며, 미래과세소득이 충분한지를 검토할 때 차감할 일시적차이와 차감할 일시적차이의 소멸에 따른 공제효과를 고려하기 전의 미래 과세소득을 비교해야 한다는 것을 주요 내용으로 하고 있으며, 2017년 1월 1일 이후 개시하는 회계연도부터 적용될 예정입니다.

당사는 상기에 열거된 제·개정사항이 재무제표에 미치는 영향에 대해서 검토 중에 있습니다.

2-2. 별도재무제표에서 종속기업투자와 관계기업투자 및 조인트벤처투자

당사의 재무제표는 기업회계기준서 제1027호 '연결재무제표와 별도재무제표'에 따른 별도재무제표로서 지배기업, 관계기업의 투자자 또는 공동지배기업의 참여자가 투자자산을 피투자자의 보고된 성과와 순자산에 근거하지 않고 직접적인 지분투자에 근거하여 원가법으로 표시한 재무제표이며, 종속기업, 관계기업 또는 공동지배기업으로부터 배당을 받을 권리가 확정되는 시점에 그 배당금을 별도재무제표에 당기손익으로 인식하고 있습니다. 당사는 종속기업투자와 관계기업투자 및 조인트벤처투자에 대하여 기업회계기준서 제 1101호를 적용하여 한국채택국제회계기준 전환일의 과거회계기준에 따른 장부금액을 간주원가로 사용하였습니다.

2-3. 외화환산

당사의 기능통화와 표시통화는 대한민국의 원화입니다. 외화거래는 거래일의 환율 또는 재측정되는 항목인 경우 평가일의 환율을 적용한 기능통화로 환산하고 있으며, 외화거래의 결제나 화폐성 외화자산, 부채의 보고기간종료일 현재 환산에서 발생하는 외화환산손익은 당기손익으로 인식하고 있습니다. 당사는 외환차이와 관련된 당기손익을 금융수익 및 금융원

가으로 인식하고 있습니다.

2-4. 금융자산

2-4-1. 금융자산의 분류

당사는 금융자산을 그 조건 및 취득목적에 따라 당기손익인식금융자산, 대여금및수취채권, 매도가능금융자산, 만기보유금융자산으로 분류하고 있습니다. 경영진은 이러한 금융자산의 분류를 결정하고 있습니다.

가. 당기손익인식금융자산

당기손익인식금융자산은 단기매매금융자산과 최초 인식시 당기손익금융자산으로 지정한 금융자산을 포함하고 있습니다. 단기간내 매각을 목적으로 취득한 금융자산은 단기매매금융자산으로 분류하고 있으며 주계약과 분리하여 회계처리하는 내재파생상품을 포함한 모든 파생상품은 해당 파생상품이 유효한 위험회피수단으로 지정되지 않는 한 단기매매금융자산으로 분류하고 있습니다. 당기손익인식금융자산은 공정가치로 측정하며 평가손익은 당기손익으로 인식하고 있습니다. 한편 최초 인식시점에 취득과 관련하여 발생한 거래비용은 발생 즉시 당기 비용으로 인식하고 있습니다.

나. 대여금및 수취채권

지급금액이 확정되었거나 결정 가능하고, 활성시장에서 거래가격이 공시되지 않는 비파생금융자산은 대여금 및 수취채권으로 분류하고 있습니다. 대여금 및 수취채권은 최초 인식 후에는 유효이자율법을 사용한 상각후원가로 측정하고 있습니다.

다. 만기보유금융자산

만기가 고정되어 있고 지급금액이 확정되었거나 결정 가능한 비파생금융자산으로 만기까지 보유할 적극적인 의도와 능력이 있는 경우 만기보유금융자산으로 분류하고 있습니다. 만기보유금융자산은 최초 인식 후에는 유효이자율법을 사용한 상각후원가로 측정하고 있습니다.

라. 매도가능금융자산

당기손익인식금융자산, 대여금 및 수취채권, 만기보유금융자산으로 분류되지 않은 비파생금융자산은 매도가능금융자산으로 분류하고 있습니다. 매도가능금융자산은 최초 인식 후에는 공정가치로 측정하고 있습니다. 단, 활성시장에서 공시되는 시장가격이 없고 공정가치를 신뢰성 있게 측정할 수 없는 지분상품과 이러한 지분상품과 연계되어 있으며 그 지분상품의 인도로 결제되어야 하는 파생상품은 원가로 측정하고 있습니다.

2-4-2. 금융자산의 제거

금융자산의 현금흐름에 대한 계약상 권리가 소멸하거나, 금융자산의 현금흐름에 대한 권리를 양도하고 금융자산의 소유에 따른 위험과 보상의 대부분을 이전할 때 금융자산을 제거하고 있습니다. 만약, 금융자산의 소유에 따른 위험과 보상의 대부분을 보유하지도 않고 이전하지도 아니한 경우, 금융자산을 통제하고 있지도 않다면 금융자산을 제거하고, 금융자산을 계

속 통제하고 있다면 그 양도자산에 대하여 지속적으로 관여하는 정도까지 계속하여 인식하고, 관련 부채를 함께 인식하고 있습니다. 만약, 금융자산의 현금흐름에 대한 권리를 양도하였으나 금융자산의 소유에 따른 위험과 보상을 대부분을 보유하고 있는 경우에는 당해 금융자산을 계속 인식하고, 수취한매각 금액은 부채로 인식하고 있습니다.

2-4-3. 상계

금융자산과 금융부채는 인식한 자산과 부채에 대해 법적으로 집행가능한 상계 권리를 현재 보유하고 있고 순액으로 결제하거나 자산을 실현하는 동시에 부채를 결제할 의도를 가지고 있는 경우 상계하고 재무상태표에 순액으로 표시됩니다.

2-4-4. 금융자산의 손상

가. 상각후원가로 측정하는자산

당사는 금융자산의 손상 발생에 대한 객관적인 증거가 있는지를 매 보고기간종료일에 평가합니다. 손상사건이 발생하였다는 객관적인 증거가 있으며 손상사건이 금융자산의 추정 미래현금흐름에 영향을 미친 경우에만 손상된 것으로 보아 손상차손을 인식합니다. 손상차손은 당해 자산의 장부금액과 최초의 유효이자율로 할인한 추정미래현금흐름의 현재가치의 차이로 측정합니다.(아직 발생하지 아니한 미래의 대손은 제외함). 손상차손은 당해 자산의 장부금액에서 차감하고 당기손익으로 인식합니다. 당사는 실무편의상 관측가능한 시장가격을 사용한 금융상품의 공정가치에 근거하여 손상차손을 측정하고 있습니다. 보고기간종료일 후 발생사건 중 손상차손의 금액이 감소하고 그 감소가 손상을 인식한 후에 발생한 사건과 객관적으로 관련된 경우(예:채무자의 신용등급 향상)에는 이미 인식한 손상차손을 직접 환입하여 당기손익으로 인식하고 있습니다.

나. 매도가능금융자산

당사는 금융자산 또는 금융자산의 집합의 손상 발생에 대한 객관적인 증거가 있는지를 매 보고기간종료일에 평가합니다. 매도가능금융자산으로 분류한 지분상품의 경우, 그 공정가치가 원가 이하로 유의적 또는 지속적으로 하락하는 경우는 손상이 발생하였다는 객관적인 증거가 됩니다. 매도가능금융자산에 대해 손상발생의 객관적인 증거가 있는 경우, 취득원가와 현재 공정가치의 차이를 기타포괄손익으로 인식한 누적손실 중 이전 기간에 이미 당기손익으로 인식한 손상차손을 제외한 부분을 자본에서 재분류 조정하여 당기손익으로 인식합니다. 매도가능지분상품에 대하여 당기 손익으로 인식한 손상차손은 당기손익으로 환입하지 아니합니다.

2-5. 매출채권

매출채권은 정상적인 영업과정에서 판매된 상품 및 제공된 용역과 관련하여 고객으로부터 수취할 금액입니다. 매출채권의 회수가 1년 이내인 경우 유동자산으로 분류하고 그렇지 않은 경우 비유동자산으로 분류합니다. 비유동자산으로 분류된 장기성매출채권은 유효이자율을 사용하여 현재가치로 평가하고 있습니다. 매출채권은 공정가치로 인식하며 대손충당금을 차감한 금액으로 측정하고 있습니다.

한편, 당사는 매출채권에 대한 통제 또는 계속적인 관여를 할 수 없게 되는 시점에서 매출채권을 매각한 것으로 회계처리하고 있습니다.

2-6. 재고자산

재고자산은 원가와 순실현가능가치 중 작은 금액으로 표시하고 있습니다. 원가는 미착품을 제외하고는 이동평균법에 따라 결정하고 있습니다. 제품과 재공품의 원가는 원재료비, 직접노무비 및 기타 직접원가와 정상조업도에 근거한 관련 제조간접비로 이루어지며, 유희생산설비원가나 폐기비용은 제외하고 있습니다. 순실현가능가치는 정상적인 영업과정에서의 추정판매가격에서 적용 가능한 변동 판매비용을 차감한 금액입니다.

2-7. 유형자산

유형자산은 역사적인 원가에서 감가상각누계액을 차감하여 표시하고 있습니다. 역사적인 원가는 자산의 취득에 직접적으로 관련된 지출을 포함합니다. 후속원가는 자산으로부터 발생하는 미래 경제적 효익이 유입될 가능성이 높으며 그 원가를 신뢰성 있게 측정할 수 있는 경우에 한하여 자산의 장부금액에 포함되거나 적절한 경우 별도의 자산으로 인식하고 있습니다. 대체된 부분의 장부금액은 제거하고 있습니다. 그 외의 모든 수선 및 유지비는 발생한 기간의 비용으로 인식하고 있습니다. 토지는 감가상각을 하고 있지 아니하며, 그 외 자산의 감가상각액은 취득원가에서 잔존가치를 제외한금액에 대하여 다음의 추정 경제적 내용연수에 걸쳐 정액법에 따라 산정하고 있습니다.

구분	내용연수
건 물	40년
구 축 물	20년
기 계 장 치	8-20년
차량 운반구	5년
기타의 유형자산	8년

당사는 매 보고기간종료일 현재 자산의 잔존가치와 경제적 내용연수를 검토하고 필요한 경우 조정을 하고 있습니다. 자산의 장부금액이 추정 회수가능액을 초과하는 경우 자산의 장부금액을 회수가능액으로 즉시 감소시키고 있습니다.

2-8. 차입원가

적격자산을 취득 또는 건설하는데 발생한 차입원가는 해당 자산을 의도된 용도로 사용할 수 있도록 준비하는 기간 동안 자본화 하고 있습니다. 기타 차입원가는 발생기간에 비용으로 인식하고 있습니다.

2-9. 무형자산

2-9-1. 영업권

영업권은 사업결합원가 중 피취득자의 식별가능한 자산, 부채 및 인식한 우발부채의 공정가치 순액에 대한 취득자의 지분을 초과하는 금액으로 인식됩니다. 피취득자의 식별가능한 자산, 부채 및 우발부채의 공정가치 순액에 대한 취득자의 지분이 사업결합원가를 초과하는 경우에는 즉시 당기손익으로 인식합니다. 영업권은 기업회계기준서 제1036호 자산손상에 따라 매년 손상검사를 실시하고 있으며, 손상차손누계액을차감한 원가로 측정합니다.

2-9-2. 기타의 무형자산

기타의 무형자산은 회원권 또는 입회금으로 이를 이용할 수 있을 것으로 기대되는 기간에 대하여 예측가능한 제한이 없으므로 내용연수가 비한정적인 것으로 보아 상각하지 않습니다.

2-10. 비금융자산의 손상

영업권이나 비한정내용연수를 가진 무형자산은 상각하지 않고 매년 손상검사를 실시하고 있으며, 상각하는 자산의 경우는 장부금액이 회수가능하지 않을 수도 있음을 나타내는 환경의 변화나 사건이 있을 때마다 손상검사를 수행하고 있습니다. 손상차손은 회수가능액을 초과하는 장부금액만큼 인식하고 있습니다. 회수가능액은 순공정가치와 사용가치 중 큰 금액으로 결정하고 있습니다. 손상을 측정하기 위한 목적으로 자산은 별도로 식별가능한 현금흐름을 창출하는 가장 하위 수준의 집단(현금창출단위)으로 분류하고 있습니다. 손상차손을 인식한 영업권이나 비한정내용연수를 가진 무형자산 이외의 비금융자산은 매 보고기간종료일에 손상차손의 환입가능성을 검토하고 있습니다.

2-11. 차입금

차입금은 최초에 거래비용을 차감한 순공정가액으로 인식하며, 후속적으로 상각후원가로 표시하고 있습니다. 거래비용 차감 후 수취한 금액과 상환금액의 차이는 유효이자율법으로 상각하여 차입기간 동안 손익계산서에 인식하고 있습니다. 또한, 보고기간종료일 이후 12개월 이상 결제를 이연할 수 있는 무조건적인 권리가 있는 경우 비유동부채로 분류하며, 그렇지 않는 경우 유동부채로 분류하고 있습니다.

2-12. 퇴직급여

2-12-1. 확정기여제도

확정기여제도와 관련하여 일정기간 종업원이 근무용역을 제공하였을 때에는 그 근무용역과 교환하여 확정기여제도에 납부해야 할 기여금에 대하여 자산의 원가에 포함하는 경우를 제

외하고는 당기손익으로 인식하고 있습니다. 납부해야 할 기여금은 이미 납부한 기여금을 차감한 후 부채로 인식하고 있습니다. 또한 이미 납부한 기여금이 보고기간말 이전에 제공된 근무용역에 대해 납부하여야 하는 기여금을 초과하는 경우에는 초과 기여금 때문에 미래 지급액이 감소하거나 현금이 환급되는 만큼을 자산으로 인식하고 있습니다.

2-12-2. 확정급여제도

확정기여제도 이외의 모든 퇴직급여제도는 확정급여제도로 분류하고 있습니다. 확정급여부채는 보고기간 말 현재 확정급여채무의 현재가치에서 관련 확정급여채무를 직접 결제하는데 사용할 수 있는 사외적립자산의 보고기간 말 현재 공정가치를 차감하여 인식하고 있습니다.

확정급여채무의 현재가치와 당기 근무원가를 결정하기 위해서는 예측단위적립방식을 사용하고 있습니다. 보험수리적 가정의 적용으로 인하여 발생하는 보험수리적 손익에 대해서는 발생한 기간에 전액 기타포괄손익으로 인식하고 즉시 잉여금으로 대체하며 그 후의 기간에 당기손익으로 재분류하지 아니하고 있습니다.

2-13. 충당부채 및 우발부채

과거사건의 결과로 존재하는 현재의 법적의무 또는 의제의무 이행을 위하여 경제적 효익을 갖는 자원이 유출될 가능성이 높으며 그 의무의 이행에 소요되는 금액의 신뢰성 있는 추정이 가능한 경우 충당부채를 인식하고 있습니다. 충당부채로 인식하는 금액은 관련된 사건과 상황에 대한 불가피한 위험과 불확실성을 고려하여 현재의무를 보고기간종료일에 이행하기 위하여 소요되는 지출에 대한 최선의 추정치입니다. 화폐의 시간가치 효과가 중요한 경우 충당부채는 의무를 이행하기 위하여 예상되는 지출액의 현재가치로 평가하고 있습니다.

또한 과거사건은 발생하였으나 불확실한 미래사건의 발생여부에 의해서 존재여부가 확인되는 잠재적인 의무가 있는 경우 또는 과거사건이나 거래의 결과 현재 의무가 존재하나 자원이 유출될 가능성이 매우 높지 않거나 당해 의무를 이행하여야 할 금액을 신뢰성 있게 추정할 수 없는 경우 우발부채로 주석기재하고 있습니다.

2-14. 공동영업

공동영업은 약정의 공동지배력을 보유하는 당사자들이 그 약정의 자산에 대한 권리와 부채에 대한 의무를 보유하는 공동약정으로, 공동지배력은 약정의 지배력에 대한 계약상 합의된 공유로서, 관련 활동에 대한 결정에 지배력을 공유하는 당사자들 전체의 동의가 요구될 때에만 존재합니다.

연결실체가 공동영업 하에서 활동을 수행하는 경우, 연결실체는 공동영업자로서 공동영업에 대한 자신의 지분과 관련하여 다음을 인식합니다.

- 자신의 자산. 공동으로 보유하는 자산 중 자신의 몫을 포함
- 자신의 부채. 공동으로 발생한 부채 중 자신의 몫을 포함
- 공동영업에서 발생한 산출물 중 자신의 몫의 판매 수익
- 공동영업의 산출물 판매 수익 중 자신의 몫
- 자신의 비용. 공동으로 발생한 비용 중 자신의 몫을 포함

2-15. 수익인식

수익은 주로 당사의 통상적인 활동에서 발생하는 재화의 판매에 대하여 받았거나 받을 대가의 공정가액으로 구성되어 있습니다. 수익은 부가가치세, 반품, 리베이트 및 할인액을 차감한 순액으로 표시하며, 내부거래를 제거한 후의 금액으로 표시하고 있습니다. 수익금액을 신뢰성있게 측정할 수 있고, 미래의 경제적 효익이 유입될 가능성이 높으며, 다음에서 설명하고 있는 활동별 특정 요건을 충족하는 경우에 수익으로인식하고 있습니다. 당사는 고객의 유형, 거래의 유형 및 개별 거래조건 등의 과거자료를 바탕으로 판매와 관련된 우발상황을 신뢰성있게 추정하여 수익금액을 측정하고 있습니다.

2-15-1. 재화의 판매

당사는 제품 및 상품에 대하여 재화의 소유에 따른 중요한 위험과 보상이 이전된 시점에 수익으로 인식하고 있습니다. 수익은 과거에 축적된 경험에 근거하여 판매시점에 과거의 경험에 근거하여 추정한 가격할인 및 반품금액을 차감한 순액으로 인식하고 있습니다.

2-15-2. 이자수익

이자수익은 시간의 경과에 따라 유효이자율법에 의하여 인식하고 있습니다. 채권 손상이 발생하는 경우 채권금액의 장부금액을 회수가능액(미래 예상현금흐름을 금융자산의 최초 유효이자율로 할인한 금액)까지 감액하며, 시간의 경과에 따라 증가하는 부분은 이자수익으로 인식하고 있습니다. 손상채권에 대한 이자수익은 최초 유효이자율에 의하여 인식하고 있습니다.

2-16. 법인세비용 및 이연법인세

당사는 자산과 부채의 장부금액과 세무기준액의 차이로 인해 발생하는 일시적 차이에 대해 자산부채법을 적용하여 이연법인세를 인식하고 있습니다. 다만, 사업결합 이외의 거래에서 자산, 부채를 최초로 인식할 때 발생하는 이연법인세자산과 부채는 그거래가 회계이익이나 과세소득에 영향을 미치지 않는다면 인식하지 아니하고 있습니다. 이연법인세는 관련 이연법인세자산이 실현되고 이연법인세부채가 결제될 때 적용될 것으로 예상되는 보고기간종료일에 제정되었거나 실질적으로 제정될 세율과 세법을 적용하여 인식하고 있습니다. 이연법인세자산은 차감할 일시적 차이가 사용될 수 있는 미래 과세소득의 발생가능성이 높은 경우에 인식하고 있습니다.

이연법인세자산과 부채는 당기 법인세자산과 당기 법인세부채를 상계할 수 있는 법적으로 집행가능한 권리를 가지고 있고, 이연법인세자산과 부채가 동일한 과세당국에 의해서 부과되는 법인세와 관련이 있거나 과세대상기업은 다르지만, 당기 법인세 부채와 자산을 순액으로 결제할 의도가 있거나, 유의적인 금액의 이연법인세 부채가 결제되거나 이연법인세 자산이 회수될 미래의 각 회계기간마다 자산을 실현하는 동시에 부채를 결제할 의도가 있는 경우에 상계합니다.

- 최근 2사업연도의 배당에 관한 사항

구 분		제60기	제59기
주당 현금배당금 (원)	보통주	500	500
	우선주	-	-
배당금 총액		20억원	20억원
현금배당수익률 (%) - 시가배당율(%)	보통주	2.77%	2.52%
	우선주	-	-

□ 감사의 선임

<권유시 감사후보자가 예정되어 있는 경우>

가. 후보자의 성명 · 생년월일 · 추천인 · 최대주주와의 관계

후보자성명	생년월일	최대주주와의 관계	추천인
안용수	1952.01.14	없음	이사회
총 (1) 명			

나. 후보자의 주된직업 · 약력 · 해당법인과의 최근3년간 거래내역

후보자성명	주된직업(현재)	약력	해당법인과의 최근3년간 거래내역
안용수	한국수출포장공업(주)감사	한국수출포장공업(주) 상무이사 역임	없음

<감사후보자가 예정되지 아니한 경우>

선임 예정 감사의 수	(명)
-------------	-----

※ 기타 참고사항

- 해당사항 없음